

# 有価証券報告書

事業年度 自 2020年 4月 1日  
(第77期) 至 2021年 3月31日

日本ユニシス株式会社

# 目次

頁

表紙

## 第一部 企業情報

### 第1 企業の概況

|                |    |
|----------------|----|
| 1. 主要な経営指標等の推移 | 2  |
| 2. 沿革          | 4  |
| 3. 事業の内容       | 6  |
| 4. 関係会社の状況     | 8  |
| 5. 従業員の状況      | 11 |

### 第2 事業の状況

|                                     |    |
|-------------------------------------|----|
| 1. 経営方針、経営環境及び対処すべき課題等              | 12 |
| 2. 事業等のリスク                          | 17 |
| 3. 経営者による財政状態、経営成績及びキャッシュ・フローの状況の分析 | 21 |
| 4. 経営上の重要な契約等                       | 27 |
| 5. 研究開発活動                           | 27 |

### 第3 設備の状況

|                 |    |
|-----------------|----|
| 1. 設備投資等の概要     | 30 |
| 2. 主要な設備の状況     | 31 |
| 3. 設備の新設、除却等の計画 | 32 |

### 第4 提出会社の状況

|                               |    |
|-------------------------------|----|
| 1. 株式等の状況                     |    |
| (1) 株式の総数等                    | 33 |
| (2) 新株予約権等の状況                 | 34 |
| (3) 行使価額修正条項付新株予約権付社債券等の行使状況等 | 42 |
| (4) 発行済株式総数、資本金等の推移           | 42 |
| (5) 所有者別状況                    | 42 |
| (6) 大株主の状況                    | 43 |
| (7) 議決権の状況                    | 44 |
| 2. 自己株式の取得等の状況                | 45 |
| 3. 配当政策                       | 46 |
| 4. コーポレート・ガバナンスの状況等           | 47 |
| (1) コーポレート・ガバナンスの概要           | 47 |
| (2) 役員の状況                     | 54 |
| (3) 監査の状況                     | 61 |
| (4) 役員の報酬等                    | 64 |
| (5) 株式の保有状況                   | 69 |

### 第5 経理の状況

|                 |     |
|-----------------|-----|
| 1. 連結財務諸表等      | 75  |
| (1) 連結財務諸表      |     |
| (2) その他         |     |
| 2. 財務諸表等        | 121 |
| (1) 財務諸表        |     |
| (2) 主な資産及び負債の内容 |     |
| (3) その他         |     |

### 第6 提出会社の株式事務の概要

135

### 第7 提出会社の参考情報

|                 |     |
|-----------------|-----|
| 1. 提出会社の親会社等の情報 | 136 |
| 2. その他の参考情報     | 136 |

## 第二部 提出会社の保証会社等の情報

137

添付 [監査報告書]

## 【表紙】

|            |                                  |
|------------|----------------------------------|
| 【提出書類】     | 有価証券報告書                          |
| 【根拠条文】     | 金融商品取引法第24条第1項                   |
| 【提出先】      | 関東財務局長                           |
| 【提出日】      | 2021年6月28日                       |
| 【事業年度】     | 第77期(自 2020年4月1日 至 2021年3月31日)   |
| 【会社名】      | 日本ユニシス株式会社                       |
| 【英訳名】      | Nihon Unisys, Ltd.               |
| 【代表者の役職氏名】 | 代表取締役社長 平岡 昭良                    |
| 【本店の所在の場所】 | 東京都江東区豊洲一丁目1番1号                  |
| 【電話番号】     | 03(5546)4111(大代表)                |
| 【事務連絡者氏名】  | 経理部長 上野 研介                       |
| 【最寄りの連絡場所】 | 東京都江東区豊洲一丁目1番1号                  |
| 【電話番号】     | 03(5546)4111(大代表)                |
| 【事務連絡者氏名】  | 経理部長 上野 研介                       |
| 【縦覧に供する場所】 | 関西支社<br>(大阪市北区大深町3番1号)           |
|            | 中部支社<br>(名古屋市中区栄一丁目3番3号)         |
|            | 株式会社東京証券取引所<br>(東京都中央区日本橋兜町2番1号) |

## 第一部【企業情報】

### 第1【企業の概況】

#### 1【主要な経営指標等の推移】

##### (1) 連結経営指標等

| 回次                |     | 第73期    | 第74期     | 第75期     | 第76期     | 第77期     |
|-------------------|-----|---------|----------|----------|----------|----------|
| 決算年月              |     | 2017年3月 | 2018年3月  | 2019年3月  | 2020年3月  | 2021年3月  |
| 売上高               | 百万円 | 282,249 | 286,977  | 299,029  | 311,554  | 309,685  |
| 経常利益              | 百万円 | 13,852  | 16,092   | 20,515   | 26,615   | 26,544   |
| 親会社株主に帰属する当期純利益   | 百万円 | 10,261  | 11,949   | 14,238   | 18,182   | 17,076   |
| 包括利益              | 百万円 | 13,054  | 16,794   | 15,776   | 12,188   | 21,486   |
| 純資産額              | 百万円 | 90,772  | 104,674  | 116,615  | 122,598  | 136,887  |
| 総資産額              | 百万円 | 192,694 | 197,278  | 211,421  | 214,975  | 231,980  |
| 1株当たり純資産額         | 円   | 896.39  | 1,026.72 | 1,142.41 | 1,200.32 | 1,341.04 |
| 1株当たり当期純利益        | 円   | 96.49   | 119.12   | 141.90   | 181.19   | 170.13   |
| 潜在株式調整後1株当たり当期純利益 | 円   | 96.05   | 118.69   | 141.40   | 180.53   | 169.52   |
| 自己資本比率            | %   | 46.7    | 52.2     | 54.2     | 56.0     | 58.0     |
| 自己資本利益率           | %   | 11.4    | 12.4     | 13.1     | 15.5     | 13.4     |
| 株価収益率             | 倍   | 15.8    | 19.3     | 20.7     | 16.0     | 20.0     |
| 営業活動によるキャッシュ・フロー  | 百万円 | 29,922  | 26,956   | 27,438   | 27,539   | 31,933   |
| 投資活動によるキャッシュ・フロー  | 百万円 | △15,906 | △13,227  | △10,586  | △13,259  | △11,206  |
| 財務活動によるキャッシュ・フロー  | 百万円 | △11,756 | △12,977  | △8,226   | △8,202   | △8,177   |
| 現金及び現金同等物の期末残高    | 百万円 | 17,823  | 18,575   | 27,200   | 33,287   | 45,833   |
| 従業員数              | 人   | 7,988   | 7,817    | 7,740    | 7,830    | 7,913    |

(注) 1. 売上高には、消費税等を含んでおりません。

2. 「『税効果会計に係る会計基準』の一部改正」(企業会計基準第28号 2018年2月16日)等を第75期の期首から適用しており、第74期に係る主要な経営指標等については、当該会計基準等を遡って適用した後の指標等となっております。

## (2) 提出会社の経営指標等

| 回次                             |        | 第73期             | 第74期             | 第75期             | 第76期             | 第77期             |
|--------------------------------|--------|------------------|------------------|------------------|------------------|------------------|
| 決算年月                           |        | 2017年3月          | 2018年3月          | 2019年3月          | 2020年3月          | 2021年3月          |
| 売上高                            | 百万円    | 170,281          | 167,808          | 175,298          | 178,966          | 179,758          |
| 経常利益                           | 百万円    | 9,120            | 11,290           | 18,269           | 20,560           | 22,817           |
| 当期純利益                          | 百万円    | 7,770            | 10,372           | 13,886           | 15,647           | 18,088           |
| 資本金                            | 百万円    | 5,483            | 5,483            | 5,483            | 5,483            | 5,483            |
| 発行済株式総数                        | 千株     | 109,663          | 109,663          | 109,663          | 109,663          | 109,663          |
| 純資産額                           | 百万円    | 77,791           | 86,253           | 95,813           | 103,745          | 116,774          |
| 総資産額                           | 百万円    | 156,139          | 153,933          | 160,255          | 167,588          | 181,089          |
| 1株当たり純資産額                      | 円      | 772.55           | 856.07           | 950.49           | 1,028.74         | 1,157.99         |
| 1株当たり配当額<br>(うち1株当たり中間配当額)     | 円      | 35.00<br>(17.50) | 40.00<br>(20.00) | 55.00<br>(25.00) | 70.00<br>(32.50) | 70.00<br>(35.00) |
| 1株当たり当期純利益                     | 円      | 73.07            | 103.40           | 138.40           | 155.92           | 180.21           |
| 潜在株式調整後1株当たり<br>当期純利益          | 円      | 72.73            | 103.02           | 137.90           | 155.35           | 179.56           |
| 自己資本比率                         | %      | 49.6             | 55.8             | 59.5             | 61.6             | 64.2             |
| 自己資本利益率                        | %      | 9.7              | 12.7             | 15.3             | 15.8             | 16.5             |
| 株価収益率                          | 倍      | 20.8             | 22.2             | 21.2             | 18.6             | 18.9             |
| 配当性向                           | %      | 47.9             | 38.7             | 39.7             | 44.9             | 38.8             |
| 従業員数                           | 人      | 4,161            | 4,190            | 4,350            | 4,355            | 4,407            |
| 株主総利回り<br>(比較指標：配当込み<br>TOPIX) | %<br>% | 104.3<br>(114.7) | 158.9<br>(132.9) | 205.4<br>(126.2) | 207.4<br>(114.2) | 246.8<br>(162.3) |
| 最高株価                           | 円      | 1,592            | 2,460            | 3,060            | 3,935            | 4,140            |
| 最低株価                           | 円      | 1,085            | 1,460            | 2,190            | 2,143            | 2,683            |

(注) 1. 売上高には、消費税等を含んでおりません。

2. 最高株価及び最低株価は、東京証券取引所（市場第一部）におけるものです。

3. 「『税効果会計に係る会計基準』の一部改正」（企業会計基準第28号 2018年2月16日）等を第75期の期首から適用しており、第74期に係る主要な経営指標等については、当該会計基準等を遡って適用した後の指標等となっております。

## 2 【沿革】

|             |   |
|-------------|---|
| 1958年 3月29日 | スペリー・コーポレーション(1986年9月バロース・コーポレーションと合併し、同年11月「ユニシス・コーポレーション」として新発足)と第一物産株式会社(現社名：三井物産株式会社)との協定に基づき日本レミントン・ユニバック株式会社として設立。(資本金 7,000万円) |
| 1958年 4月 1日 | スペリー・コーポレーション ユニバック事業部の日本総代理店として業務開始。   |
| 1959年 9月 2日 | スペリー・コーポレーションの資本参加を受ける。   |
| 1968年 4月 1日 | 日本ユニバック株式会社に商号を変更。  |
| 1969年 4月 1日 | 株式会社日本ユニバック総合研究所発足。   |
| 1970年 4月 1日 | 本店を東京都港区に移転。  |
| 1970年 6月30日 | 株式額面変更のため東京都港区所在の日本ユニバック株式会社(旧称：株式会社重松商会、1951年4月2日設立)に吸収合併。   |
| 1970年 9月28日 | 伊豆エグゼクテブ・センターを伊東市に開設。   |
| 1970年10月 1日 | 東京証券取引所に上場。   |
| 1983年 7月 1日 | 株式会社日本ユニバック総合研究所を改組して日本ユニバック情報システム株式会社(1988年4月1日 日本ユニシス情報システム株式会社に商号変更)とし、同社にOA関連システム、コンピュータ・グラフィックス関連システムに関する営業を譲渡。                  |
| 1985年12月 2日 | 日本ユニバック・ソフト・エンジニアリング株式会社(1988年4月1日 日本ユニシス・ソフトウェア株式会社に商号変更)を設立。  |
| 1988年 4月 1日 | バロース株式会社を吸収合併し、日本ユニシス株式会社に商号を変更。日本ユニシス情報システム株式会社より、コンピュータ・グラフィックス事業部門の営業を譲受。  |
| 1988年 7月 1日 | 日本ユニシス情報システム株式会社より、OA関連事業部門の営業を譲受。  |
| 1989年 4月17日 | 東京都江東区に東京ベイ開発センターを開設。   |
| 1992年 9月 1日 | 本社機構を東京都江東区に移転。   |
| 1993年 7月30日 | 札幌市に札幌テクノセンターを開設。   |
| 1997年 3月 4日 | ユニアデックス株式会社を設立。(1997年4月1日営業開始)  |
| 1999年10月 1日 | ユニアデックス株式会社へハードウェア保守サービス事業を営業譲渡。  |
| 2002年10月 1日 | 日本ユニシス・エクセリョーションズ株式会社に統合CAD/CAMシステム「CADCEUS®」と住宅設計システム「DigiD®」に関する販売・サポート部門を営業譲渡。   |
| 2003年 8月 1日 | 現在地(東京都江東区豊洲)に登記上の本店を移転。  |
| 2004年10月 1日 | 日本ユニシス・ソフトウェア株式会社が地域ソフトウェア開発会社6社を吸収合併し、日本ユニシス・ソリューション株式会社に商号を変更。  |
| 2006年 3月15日 | ユニシス・コーポレーションが当社株式30,224,900株を売却。   |
| 2006年 7月31日 | ケンブリッジ・テクノロジー・パートナーズ株式会社を子会社化。  |
| 2007年 3月 1日 | 日本ユニシス・ソリューション株式会社の子会社として地域開発会社7社を設立。(2007年4月1日営業開始)  |
| 2007年 6月 7日 | 株式会社ネットマークスを公開買付けにより子会社化。   |
| 2009年 3月26日 | 株式会社エイファスを子会社化。   |
| 2010年 8月 1日 | 株式会社ネットマークスを株式交換により完全子会社化。  |
| 2012年 8月 9日 | 大日本印刷株式会社と業務提携等に関する契約を締結。   |

2012年 8月22日 三井物産株式会社が当社株式20,726,410株を大日本印刷株式会社へ譲渡。  
2014年 3月 1日 ユニアデックス株式会社が株式会社ネットマークスを吸収合併。  
2015年 4月 1日 地域開発会社7社（USOL北海道株式会社、USOL東北株式会社、USOL東京株式会社、USOL中部株式会社、USOL関西株式会社、USOL中国株式会社およびUSOL九州株式会社）を吸収合併。  
2017年 3月10日 キャナルペイメントサービス株式会社を設立。（2017年4月1日営業開始）  
2017年 4月 3日 キャナルグローブ株式会社を設立。（2017年4月3日営業開始）  
2017年 5月19日 キャナルベンチャーズ株式会社を設立。（2017年5月22日営業開始）  
2017年 6月 9日 Canal Ventures Collaboration Fund 1号投資事業有限責任組合を組成。  
2019年 7月24日 Axxis Consulting (S) Pte. Ltd. を子会社化。  
2020年 4月 1日 CVCF2 投資事業有限責任組合を組成。  
2020年 6月15日 秘密分散技術を基盤としたセキュリティサービスを提供するためソフトバンク株式会社と共同で設立したエアトラスト株式会社の営業開始。  
2020年 7月 1日 共創的事業創出のために設立したEmellience Partners 株式会社の営業開始。

### 3 【事業の内容】

当社および連結子会社(20社)を含む当社グループは、グループの総合力を最大限に活かし、顧客企業の経営課題の認識から解決に至るまでの一貫したITソリューションサービスを提供しております。

事業内容、当社と関係会社の位置づけおよびセグメントとの関連は次のとおりです。なお、当社は各セグメントにおいて中心となり事業を営んでおり、連結子会社は1つまたは複数のセグメントにおいて事業を営んでおります。

#### (システムサービス)

ソフトウェアの請負開発業務、SEサービス、コンサルティング等を提供しております。

[主な連結子会社] ユニアデックス㈱、USOLベトナム(有)、㈱国際システム、  
ケンブリッジ・テクノロジー・パートナーズ㈱、  
Cambridge Technology Partners Inc.、㈱エイファス  
Axxis Consulting (S) Pte. Ltd.、Axxis Technologies (S) Pte. Ltd.  
Axxis Consulting (M) Sdn. Bhd.

#### (サポートサービス)

ソフトウェア・ハードウェアの保守サービス、導入支援等を提供しております。

[主な連結子会社] ユニアデックス㈱、エス・アンド・アイ㈱

#### (アウトソーシング)

情報システムの運用受託等を提供しております。

[主な連結子会社] ユニアデックス㈱、㈱トレードビジョン、G&Uシステムサービス㈱、  
チャンネルペイメントサービス㈱

#### (ソフトウェア)

ソフトウェアの使用許諾契約によるソフトウェアの提供等を行っております。

[主な連結子会社] ユニアデックス㈱、日本ユニシス・エクセリョーションズ㈱、エアトラスト㈱

#### (ハードウェア)

機器の売買契約、賃貸借契約によるハードウェアの提供等を行っております。

[主な連結子会社] ユニアデックス㈱、エス・アンド・アイ㈱



以上述べた事項を事業系統図で示すと以下のとおりです。

(2021年3月31日現在)

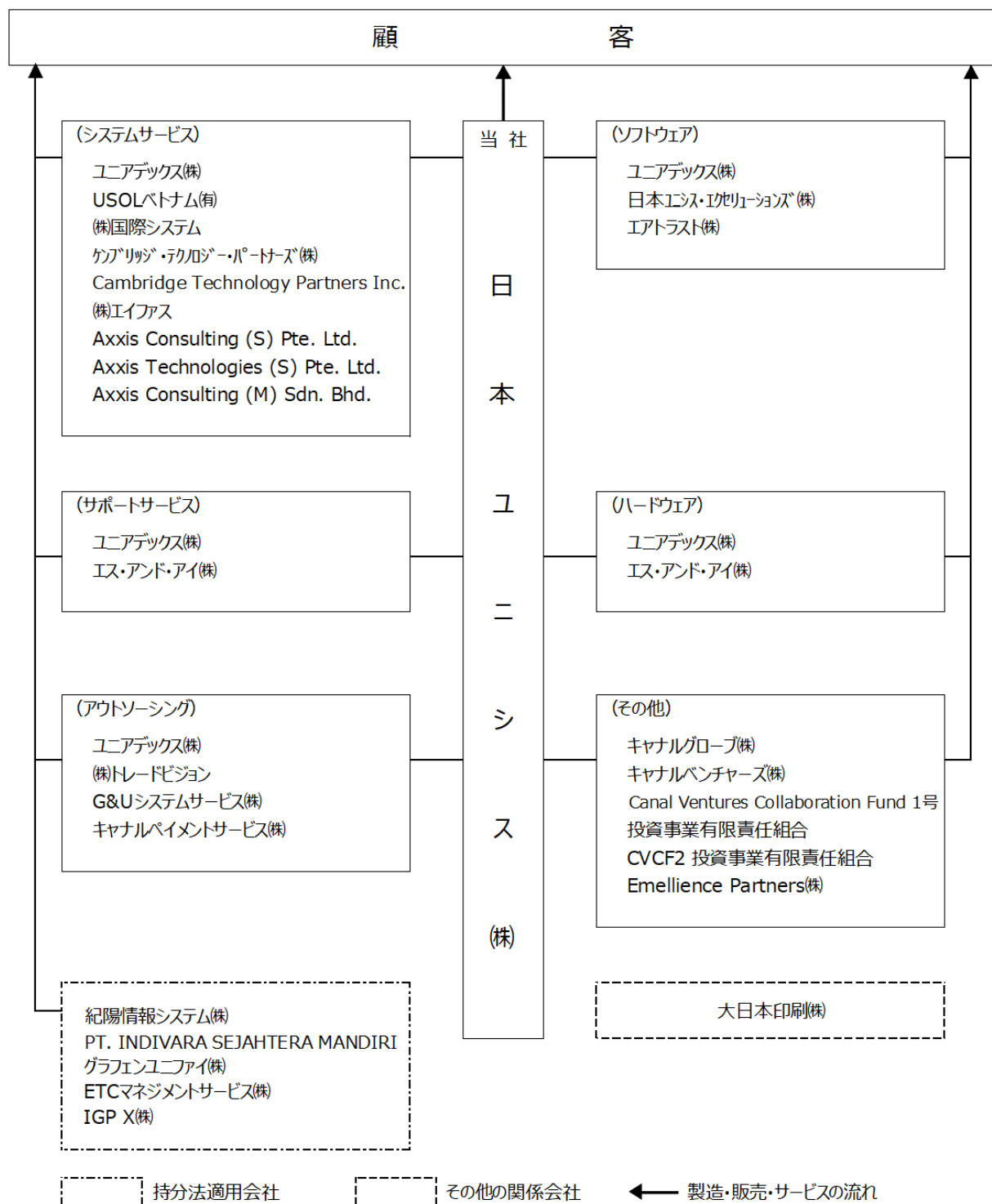

#### 4 【関係会社の状況】

##### (1) 連結子会社

(2021年3月31日現在)

| 名称   | 住所                          | 資本金<br>又は出資金    | 主要な事業の<br>内容             | 議決権の所有<br>(又は被所有)<br>割合(%) | 関係内容         |          |                  |
|--|-----------------------------|-----------------|--------------------------|----------------------------|--------------|----------|------------------|
|  |                             |                 |                          |                            | 役員の<br>兼任等   | 資金<br>援助 | 営業上の取引           |
| ユニアデックス㈱<br>(注)2、3   | 東京都<br>江東区                  | 750<br>(百万円)    | サポートサー<br>ビス、ハード<br>ウェア等 | 100.0                      | 兼任3人         | 有        | サポートサービスの委<br>託等 |
| 日本ユニシス・エ<br>クセレーション<br>ズ㈱  | 東京都<br>江東区                  | 100<br>(百万円)    | ソフトウェア                   | 100.0                      | 兼任4人<br>出向1人 | 無        | ソフトウェアの開発委<br>託等 |
| ㈱トレードビジョ<br>ン  | 東京都<br>江東区                  | 200<br>(百万円)    | アウトソーシ<br>ング             | 75.0                       | 兼任5人<br>出向1人 | 有        | システムサービスの受<br>託等 |
| ㈱国際システム  | 沖縄県<br>那覇市                  | 40<br>(百万円)     | システムサー<br>ビス             | 68.8                       | 兼任2人<br>出向1人 | 無        | ソフトウェアの開発委<br>託等 |
| G&Uシステムサ<br>ービス㈱   | 大阪府<br>大阪市                  | 50<br>(百万円)     | アウトソーシ<br>ング             | 51.0                       | 兼任3人<br>出向1人 | 無        | ソフトウェアの開発委<br>託等 |
| USOLベトナム<br>(有)  | ベトナム<br>社会主義<br>共和国<br>ハノイ市 | 2,100<br>(千米ドル) | システムサー<br>ビス             | 100.0                      | 兼任1人<br>出向1人 | 有        | ソフトウェアの開発委<br>託等 |
| ケンブリッジ・テ<br>クノロジー・パ<br>ートナーズ㈱                                    | 東京都<br>港区                   | 10<br>(百万円)     | システムサー<br>ビス             | 100.0                      | 兼任4人         | 無        | システムサービスの委<br>託等 |
| Cambridge<br>Technology<br>Partners Inc.                         | アメリカ<br>合衆国カ<br>リフォル<br>ニア州 | 1,500<br>(千米ドル) | システムサー<br>ビス             | 100.0<br>(100.0)           | 兼任1人         | 無        | —                |
| ㈱エイファス   | 東京都<br>江東区                  | 100<br>(百万円)    | システムサー<br>ビス             | 100.0                      | 兼任4人<br>出向1人 | 無        | ソフトウェアの開発委<br>託等 |
| エス・アンド・ア<br>イ㈱   | 東京都<br>中央区                  | 490<br>(百万円)    | サポートサー<br>ビス、ハード<br>ウェア  | 51.0                       | 兼任3人         | 無        | ハードウェアの仕入等       |
| チャンネルペイメン<br>トサービス㈱  | 東京都<br>江東区                  | 100<br>(百万円)    | アウトソーシ<br>ング             | 50.0                       | 兼任3人<br>出向1人 | 有        | —                |
| チャンネルグローブ<br>㈱   | 東京都<br>江東区                  | 100<br>(百万円)    | その他                      | 100.0                      | 兼任4人         | 有        | —                |
| チャンネルベンチャ<br>ーズ㈱   | 東京都<br>江東区                  | 100<br>(百万円)    | その他                      | 100.0                      | 兼任2人<br>出向2人 | 無        | —                |
| Canal Ventures<br>Collaboration<br>Fund 1号投資事業<br>有限責任組合<br>(注)2 | 東京都<br>江東区                  | 2,500<br>(百万円)  | その他                      | 100.0<br>(1.0)             | —            | 無        | —                |

| 名称                                     | 住所                | 資本金<br>又は出資金               | 主要な事業の<br>内容 | 議決権の所有<br>(又は被所有)<br>割合(%) | 関係内容       |          |        |
|--|-------------------|----------------------------|--------------|----------------------------|------------|----------|--------|
|  |                   |                            |              |                            | 役員の<br>兼任等 | 資金<br>援助 | 営業上の取引 |
| CVCF2 投資事業有<br>限責任組合<br>(注)2           | 東京都<br>江東区        | 1,000<br>(百万円)             | その他          | 100.0<br>(1.0)             | —          | 無        | —      |
| Axxis Consulting<br>(S) Pte. Ltd.      | シンガポ<br>ール共和<br>国 | 130<br>(千シンガ<br>ポールド<br>ル) | システムサー<br>ビス | 67.0<br>(67.0)             | 兼任3人       | 無        | —      |
| Axxis<br>Technologies (S)<br>Pte. Ltd. | シンガポ<br>ール共和<br>国 | 1<br>(千シンガ<br>ポールド<br>ル)   | システムサー<br>ビス | 67.0<br>(67.0)             | —          | 無        | —      |
| Axxis Consulting<br>(M) Sdn. Bhd.      | マレーシ<br>ア         | 50<br>(千リン<br>ギット)         | システムサー<br>ビス | 67.0<br>(67.0)             | —          | 無        | —      |
| Emellience<br>Partners(株)              | 東京都<br>江東区        | 450<br>(百万円)               | その他          | 100.0                      | 兼任1人       | 有        | —      |
| エアトラスト(株)                              | 東京都<br>江東区        | 160<br>(百万円)               | ソフトウェア       | 51.0                       | —          | 無        | —      |

(2) 持分法適用関連会社

(2021年3月31日現在)

| 名称                                   | 住所                          | 資本金<br>又は出資金                    | 主要な事業の<br>内容 | 議決権の所有<br>(又は被所有)<br>割合(%) | 関係内容         |          |                  |
|--------------------------------------|-----------------------------|---------------------------------|--------------|----------------------------|--------------|----------|------------------|
|                                      |                             |                                 |              |                            | 役員の<br>兼任等   | 資金<br>援助 | 営業上の取引           |
| 紀陽情報システム<br>(株)                      | 和歌山県<br>和歌山市                | 80<br>(百万円)                     | システムサー<br>ビス | 20.0                       | 兼任1人<br>出向1人 | 無        | ソフトウェアの開発委<br>託等 |
| PT. INDIVARA<br>SEJAHTERA<br>MANDIRI | インドネ<br>シア共和<br>国ジャカ<br>ルタ市 | 69,050<br>(百万イン<br>ドネシア<br>ルピア) | その他          | 49.0<br>(49.0)             | 兼任2人         | 無        | —                |
| グラフィックユニフ<br>アイ(株)                   | 東京都<br>渋谷区                  | 320<br>(百万円)                    | その他          | 49.87                      | 兼任1人         | 有        | —                |
| E T C マネジメン<br>トサービス(株)              | 東京都<br>中央区                  | 180<br>(百万円)                    | その他          | 25.42                      | 兼任1人         | 無        | —                |
| IGP X(株)                             | 東京都<br>渋谷区                  | 2<br>(百万円)                      | その他          | 30.0<br>(30.0)             | —            | 無        | —                |

## (3) その他の関係会社

(2021年3月31日現在)

| 名称             | 住所         | 資本金              | 主要な事業の内容        | 議決権の所有<br>(又は被所有)<br>割合(%) | 関係内容       |          |   |
|----------------|------------|------------------|-----------------|----------------------------|------------|----------|---|
|                |            |                  |                 |                            | 役員の<br>兼任等 | 資金<br>援助 | 営業上の取引                                      |
| 大日本印刷株<br>(注)5 | 東京都<br>新宿区 | 114,464<br>(百万円) | 情報コミュニ<br>ケーション | (被所有)<br>20.66             | 有          | 無        | システムサービスの受<br>託、ハードウェアおよ<br>びソフトウェアの販売<br>等 |

(注) 1. 「主要な事業の内容」欄には、セグメントの名称を記載しております。

2. 特定子会社です。

3. 売上高（連結会社相互間の内部売上高を除く）の連結売上高に占める割合が10%を超えております。

|          |           |            |
|----------|-----------|------------|
| 主要な損益情報等 | (1) 売上高   | 131,001百万円 |
|          | (2) 経常利益  | 9,038百万円   |
|          | (3) 当期純利益 | 6,138百万円   |
|          | (4) 純資産額  | 16,354百万円  |
|          | (5) 総資産額  | 53,927百万円  |

4. 議決権の所有割合の（）内は、間接所有割合です。

5. 有価証券報告書を提出しております。

## 5 【従業員の状況】

### (1) 連結会社の状況

(2021年3月31日現在)

| 職群              | 従業員数(人) |
|-----------------|---------|
| セールス            | 1,300   |
| システム・エンジニア      | 3,451   |
| システムサービス・エンジニア他 | 1,598   |
| スタッフ            | 1,564   |
| 合計              | 7,913   |

- (注) 1. 当社および連結子会社を含む当社グループは、コンピュータ、ソフトウェア、その他関連商品ならびにこれらに関する各種セグメントを全社横断的に営んでいるため、職群別従業員の状況を記載しております。
2. 従業員数は、当社グループから当社グループ外への出向者を除き、当社グループ外から当社グループへの出向者を含む就業人員数です。
3. 臨時従業員については、その総数が従業員数の100分の10未満であるため、記載を省略しております。

### (2) 提出会社の状況

(2021年3月31日現在)

| 従業員数(人) | 平均年齢(歳) | 平均勤続年数(年) | 平均年間給与(円) |
|---------|---------|-----------|-----------|
| 4,407   | 46.1    | 21.0      | 8,088,571 |

| 職群         | 従業員数(人) |
|------------|---------|
| セールス       | 778     |
| システム・エンジニア | 2,580   |
| スタッフ       | 1,049   |
| 合計         | 4,407   |

- (注) 1. 当社は、コンピュータ、ソフトウェア、その他関連商品ならびにこれらに関する各種セグメントを横断的に営んでいるため、職群別従業員の状況を記載しております。
2. 従業員数は、当社から社外への出向者を除き、社外から当社への出向者を含む就業人員数です。
3. 臨時従業員については、その総数が従業員数の100分の10未満であるため、記載を省略しております。
4. 平均年間給与は、休業者を除いて算出しております。

### (3) 労働組合の状況

提出会社には、日本ユニシス労働組合が組織されており、正常かつ円満な労使関係を維持し、労使協調のもとに諸問題の解決にあたっております。

なお、加盟上部団体はありません。

## 第2【事業の状況】

### 1【経営方針、経営環境及び対処すべき課題等】

文中の将来に関する事項は、当社グループが当連結会計年度末時点の情報を踏まえ判断したものであり、今後の様々な要因により記載内容と異なる可能性があります。

#### (1) 経営の基本方針

日本ユニシスグループは、以下の企業理念に基づき、これからも社会の期待と要請に応じてまいります。

##### <日本ユニシスグループ 企業理念>

- ・わたしたちが社会に果たすべきこと  
すべての人たちとともに、人と環境にやさしい社会づくりに貢献します
- ・わたしたちが目指すこと  
社会の期待と要請に対する感性を磨き、そのためにICTが貢献できることを考え抜く集団になります
- ・わたしたちが大切にすること
  1. 高品質・高技術の追求  
社会に役立つ最新の知識を有するとともに、技量を高めます
  2. 個人の尊重とチームワークの重視  
相手の良い点を見いだし、それを伸ばすことを奨励し合い、互いの強みを活かします
  3. 社会・お客様・株主・社員にとり魅力ある会社  
ステークホルダーの声に真摯に耳を傾け、企業価値向上に努めます

#### (2) 経営環境および経営戦略

当社グループを取り巻く事業環境は、コロナ禍による社会・価値観の大きな変化やデジタル化が急速な進展を見せる中、ICTサービスに対する顧客ニーズの高度化と多様化が進み、さらには異業種参入による競争激化など、益々厳しくなっております。

予測困難で先が見通せない不確実性の高い状況下、持続的成長企業として価値を提供し続けるために、時間軸や環境変化に左右されない企業価値を見つめ直し、Purpose（目的）、Corporate Statement（目的達成に向けたスローガン）およびPrinciples（目的を達成するための原則）を新たに定め、中長期的な視点でPurposeを実現するための視点および目標としてVision2030を策定いたしました。



<Purpose>

先見性と洞察力でテクノロジーの持つ可能性を引き出し、  
持続可能な社会を創出します  
先見性・洞察力 × テクノロジー × ビジネスエコシステム  
= 社会的価値創出

<Corporate Statement>

Foresight in sight

「先見性」でいち早くキャッチしたお客様や社会の課題を、経験や常識にとらわれない  
「洞察力」で深く理解する

<Principles>

原理・原則

- 人権の尊重と社会的包摂
- 多様性の受容と獲得
- 自己研鑽と主体性の発揮
- 透明性高い企業活動と健全な企業体質
- 誠実な履行

主義・信条

- 善良な社会の一員として真摯、且つ熱意ある取り組み
- 次世代へウェルビーイングをつなげる取り組み
- ビジネスエコシステム形成による価値の創出
- 高品質・高技術・卓越性の追求
- 社会的価値の創出と持続的成長の実現

<Vision2030>

わたしたちは、デジタルコモンズを誰もが幸せに暮らせる  
社会づくりを推進するしくみに育てていきます

PurposeおよびVision2030のもと、社会的価値の創出を追求することを通じて経済的価値の創出を図り、当社グループ全体の企業価値を持続的に向上させる新たなステージに向け、当社グループは新たに経営方針（2021-2023）を策定いたしました。

社会変化に対する先見性・洞察力、ICTを核としたテクノロジー、そして様々なビジネスパートナーとのビジネスエコシステム形成を掛け合わせ、ICTサービス提供だけに留まることなく、近年取り組んできた社会を豊かにする新しい価値の創造と社会課題の解決の取り組みを加速させ、社会的価値創出企業に変革してまいります。

<基本方針>

社会的価値の創出により顧客の持続的成長を支える顧客DXと、様々な業界の顧客、パートナーと共に社会課題解決を進める社会DXの両面からビジネスを推進し、Vision2030の実現を目指してまいります。



また、新たなPurposeに掲げた社会的価値創出企業の実現に向け、コーポレートブランドを刷新し、2022年4月に商号を日本ユニシス株式会社からBIPROGY株式会社へ変更することといたしました。

「BIPROGY（ビプロジー）」は、光が屈折・反射した時に見える7色（Blue、Indigo、Purple、Red、Orange、Green、Yellow）の頭文字を使った造語であり、これには様々なビジネスパートナーや多種多様な人々がもつ光彩を掛け合わせ、混とんとした社会の中で新たな道を照らし出すこと、および光彩が状況に応じて変化するように、社会や環境変化に応じて提供する価値を変えていくことの2つの意味を込めています。

ボーダレスな視座で社会的価値を創出する唯一無二のブランドとなることで、多種多様な人々へと働きかけるとともにビジネスエコシステムを形成し、持続可能な社会実現へ向けて取り組んで参ります。

### （3）経営上の目標の達成状況を判断するための客観的な指標

当社グループは、持続的成長のために、サービス型ビジネスに比重をさらに移していくことを重視するとともに、アウトソーシングにおけるビジネス拡大を重点指標とし、2024年3月期の計画は、調整後営業利益率：連結10%以上、売上収益：連結3,400億円、うち、アウトソーシングにおける売上収益：連結1,000億円としております。

なお、調整後営業利益率は、「売上収益」から「売上原価」並びに「販売費および一般管理費」の額を減算して得られた金額の「売上収益」に対する比率を指します。

<連結数値目標（IFRS）>

### 経営方針(2021-2023) 連結数値目標

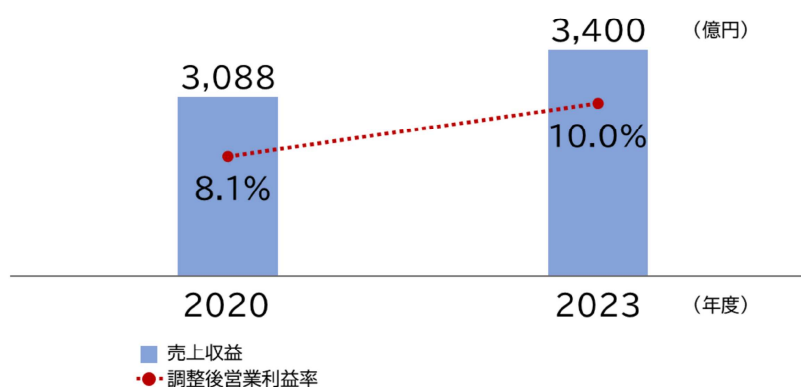

※2020年度の日本基準での売上高は3,097億円、営業利益率は8.6%

### （4）対処すべき課題

当社グループは、新たな経営方針のもと、ICTサービス提供だけに留まることなく、社会を豊かにする新しい価値の創造と社会課題の解決の取り組みを加速させ、社会的価値創出企業に変革するとともに、持続的に企業価値を向上させることが求められております。

そのためには、当社グループ全体のビジョンや価値創造視点の明確化とともに、サステナビリティ課題への取り組みに対するマネジメントとガバナンスの強化が重要であると考えています。

そこで、2020年度に「サステナビリティ委員会」を新たに設置し、当社グループ全体におけるESG・SDGsへの積極的な取り組みによるサステナブルな経営をより一層推進するための体制を整えております。

持続可能な社会の実現のために、当社グループがテクノロジーを活用して貢献できる領域は非常に多いと考えています。今後も引き続き、エネルギーマネジメントシステムや、気候変動等の環境問題など、一企業だけでは解決が難しい社会課題をビジネスエコシステムによるイノベーションや新たなサービスで解決することで、新しい豊かな社会づくりに貢献していくことを目指してまいります。



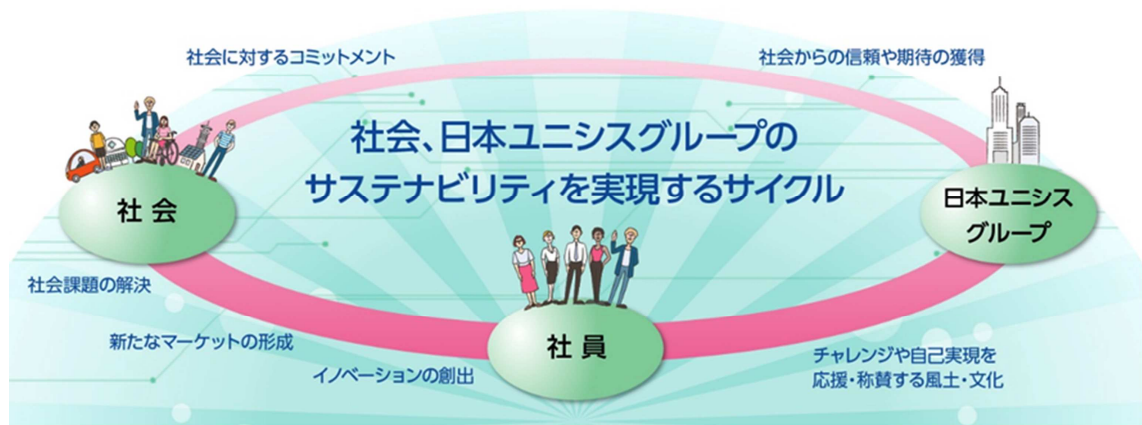

#### <事業活動における取り組み>

##### ■顧客のICT 戦略を実現する技術力・サービス力の進化・深化

当社グループが強みとする重点領域の見極めを行い、顧客業務や業界に関する知見の深化と知財化を加速するとともに、価値創出の源泉となるエンジニアリング技術の深化と利用技術や組合せ技術の進化を加速します。

##### ■DX パートナーとして先見性のある顧客価値創出力の強化

領域横断のマーケティング活動やオープンイノベーションを組み合わせ、ユースケース化する活動を強化し、顧客・業界DXを通じて高付加価値な事業を拡大します。また、各種ラボを中心とした、UI/UXやプロダクトの開発、改善プロセスの確立と実行の強化に加えて、DXビジネスの型の確立とDXを短期間で実現するプラットフォームの確立を推進します。

##### ■社会課題解決マーケット創出と持続的成長ストーリーの開発

これまでの取り組みで獲得したさまざまなアセットを統合し、業種・業態を超えた活動を促進することにより、社会システム全体を捉えた、より大きな社会課題解決へのアプローチを進めます。また、社会課題解決につながるDXビジネスにおける知財の蓄積と、標準プロセスの確立を推進します。

##### ■グループバリューチェーンの再設計によるグループ経営の進化

価値創出サイクルの観点から、グループバリューチェーンの見直しと強化を図り、グループ経営の再設計を推進します。

##### ■組織資本、人財の強化および投資戦略の推進

社員の多様性や強みを可視化する取り組みを軸に組織資本・人的資本の強化施策を加速するとともに、社員が社会課題解決に向けてチャレンジしていけるよう、環境貢献やダイバーシティ&インクルージョン、業務改革など、さらなる風土改革を推進してまいります。また、戦略に基づき投資ポートフォリオの見直し・組み換えを行い、戦略投資・事業投資の強化を図ります。

#### <その他の課題>

新型コロナウイルス感染症拡大に起因する経済活動の自粛および停滞の長期化を主な原因として、お客様における情報システム投資の見直しなどが生じ、当社グループの事業活動に影響を与える可能性があります。この課題に対して当社グループは、社会における感染症拡大の防止に努めるとともに、社員、協力会社、お客様およびお取引先の安全確保を最優先に考え、テレワークの活用など働き

方改革を進めています。また、お客様の業務継続やリモートワーク、デジタルトランスフォーメーションなどを全力で支援し、レジリエントな社会の実現に向けた取り組みを加速させてまいります。

なお、当社グループの持続的な成長のためには、適切な事業戦略を検討するとともに、その事業戦略を支える強固な経営基盤が必要であると考えています。そのため、コーポレート・ガバナンス体制をさらに充実させるとともに、取締役会で決議した業務の適正を確保するための体制（内部統制システム）に基づき、特にコンプライアンス意識の浸透・徹底に留意しつつ、引続き適正な業務運営を実施してまいります。

また、今後の当社グループ内における連携の更なる強化や、事業の成長に伴うビジネスリスクの多様化などがリスクとして想定されています。当社グループは、現行のビジネスリスクマネジメントを更に拡充し、対応してまいります。

## 2【事業等のリスク】

有価証券報告書に記載した事業の状況、経理の状況等に関する事項のうち、投資者の判断に重要な影響を及ぼす可能性のある事項には、以下のようなものがあります。

なお、文中の将来に関する事項は、提出日現在において当社グループが判断したものです。

### (1) 新型コロナウイルス感染症の影響について

当社グループは今般の新型コロナウイルス感染症に対し、以前より策定済みの「新型インフルエンザ対策行動計画」に準じ、新型コロナウイルス感染症の海外発生期、国内発生早期、感染拡大期から回復期の各段階に応じた事業継続計画を実行しております。

基本方針は以下の通りです。

1. 人命を最優先とする。
2. 国・地方自治体の指導・勧告に従い、社会全体のパンデミックに対する取り組みに協力する。
3. 安全を確保した上で、業務の継続・再開を行う。

具体的な対応として、新型コロナウイルス対策本部を設置し、上記基本方針に基づいて新型コロナウイルス感染症の特性や各種状況を分析・評価し、当社グループ会社並びに協力会社社員における情報セキュリティを確保した上でのテレワーク勤務や顧客対応含めたオンライン会議の推進、テレワークのできない業務は時差出勤や感染リスク低減対策を講じた勤務とし、日次での安否確認によって当社グループ社員および家族の健康状態や勤務状態をグループ全体で把握・管理しています。

当社グループは引き続き、当社グループ社員・協力会社社員・顧客をはじめとした社会全体の感染拡大防止に努めつつ事業継続に取り組んでおります。

ワクチン接種が日本国内で開始され、徐々に収束に向かうものと期待されますが、変異株など新たな脅威が発生しており、感染再拡大など事態の長期化により、当社グループの事業活動に影響が生じる懸念があります。

考えられるリスクとして、顧客の事業状況により情報システム投資が抑制される可能性がある他、新規顧客を中心に提案活動が遅滞する影響やサプライチェーンの影響による製品調達遅延が挙げられます。また、当社グループはシステム開発やサポートサービスの一部を中国やベトナム等へのオフショアを含むパートナー企業に委託しており、開発要員の確保に影響を及ぼす可能性があります。その他に、感染発生により開発拠点が一時的に閉鎖される場合など、開発業務の遅延や提供するサービスの品質低下が懸念されます。

これらのリスクが、当社グループの経営成績に影響を与える可能性があるため、外部環境の動向や変化を慎重に見極め、適時適切な対処に努めてまいります。

### (2) その他の事業等のリスク

#### ① 経済動向および市場環境による影響について

新型コロナウイルス感染症の世界的流行の長期化や米中対立の激化等による経済環境の悪化、企業の情報システムへの投資抑制や投資戦略の変更、異業種からの参入による競争の激化等により事業環境が悪化した場合、当社グループの経営成績および財政状態は影響を受ける可能性があります。

また、ESGの浸透を背景とした気候変動対策などの環境意識の高まりや社会意識の急速な変化、それらに伴う世界的な環境規制の強化や災害対策など政府が推進する各種政策の変更により、事業戦略の見直しが発生する可能性があります。外部環境の動向や変化を逐次見極めながら、迅速な対応に努めてまいります。

#### ② 調達について

当社グループは国内外の取引先からハードウェア・ソフトウェアおよびサービスを調達し、お客様に提供しております。このため取引先各社の事業戦略の予期せぬ変更、経営状況の悪化等による製品仕様の変更、製品・サービス供給の停止、および調達するサービスの不具合やセキュリティインシデント等による重大な障害の発生等が社会的信用やブランドイメージの低下など当社グループの経営成績に影響を与える可能性があります。このような事態を回避するための施策として取引先定期審査や取り扱うサービス商品の品質管理に努めております。

### ③ 知的財産権について

当社グループでは事業の遂行にあたり、自社の技術や製品・サービスに関わる特許権、商標権等の知的財産権を取得することなどにより自社の知的財産の保護を図るとともに、第三者の知的財産権を侵害することのないよう細心の注意を払っております。しかしながら、第三者により当社グループの知的財産権が侵害される可能性があるほか、当社グループの製品やサービスが第三者の知的財産権を侵害しているとの主張にもとづき係争に発展し、その結果、費用が発生する可能性があります。

また、当社グループが事業を遂行する上で必要となる知的財産権等の権利につき、当該権利の保有者よりライセンス等を予定どおり受けられなかった場合は、特定の製品またはサービスを提供できなくなる可能性があります。

さらに、オープンイノベーションにむけたスタートアップ企業等との資本提携や業務提携において、相手方企業の知的財産権確保の不備等により、想定していた知的財産権の活用ができないリスクがあります。

これらの結果、当社グループの経営成績に影響を与える可能性があります。

このため、当社グループでは、知的財産権の取得に加え、提携先企業の知的財産権に関する十分な調査や、提携契約における必要な権利の確保に努めております。

### ④ プロジェクト管理について

当社グループは、従前からのICTコアビジネス領域における多数のシステム開発に加えて、新たに創出するサービスビジネス、プラットフォームビジネスなど注力領域のプロジェクトに多数取り組んでおります。市場競争激化の中で、お客様の要求の高度化、案件の複雑化が進んでいるため、これらのプロジェクトにおいて問題が生じた場合、その修復に想定以上の費用や時間を要し、コストオーバーやリリース期日の延伸を引き起こすリスクが高まります。また、取り扱う製品やサービスの多種多様化により、プロジェクトが管理しなければならないセーフティとセキュリティのリスクも高まります。このため、プロジェクトのリスク内容を多角的にアセスメントし、サービス実施状況のモニタリングを行う仕組みを構築して、「ビジネス審査委員会」において評価する運用に徹底して取り組んでおります。

また、システム開発手法の体系化・標準化による生産性の向上、プロジェクト課題早期発見制度であるプロジェクト検診等の施策も継続して実施しています。問題プロジェクトの振り返りを通して真の原因を見極め、根本対策や再発防止策を打ち出し、改善のためのPDCAサイクルを回すことによってコストオーバーの予防と問題の早期発見に努めております。

### ⑤ システム障害について

当社グループが提供するシステムや各種サービスは、お客様の業務の基幹システムや、金融や電力などの社会インフラに関わるものから、決済サービスやEC（Electronic Commerce：電子商取引）など消費者向けのサービスまで多様化しています。これらシステムや各種サービスにおいて、システムの不具合やサイバー攻撃等により重大な障害が発生した場合、その影響範囲は当社グループのお客様にとどまらずサービスをご利用いただく消費者まで広範囲に及ぶため、当社グループの社会的信用やブランドイメージの低下といったレピュテーションリスクと、発生した損害に対する賠償金の支払等により、当社グループの経営成績に影響を与える可能性があります。

このため当社グループでは、システム障害による計画外のサービス停止時間の品質目標を設定しているほか、システム開発時の品質保証レビューや稼働前後のシステム点検等によって、機密性・障害許容性・回復性・安定性といった品質特性の向上に努めております。また、システム障害が発生した際には、障害管理システムによる社内関係部門への情報展開によって、迅速な対応とリスク顕在化防止にも努めております。

### ⑥ 情報セキュリティについて

当社グループは事業活動を通じ、当社グループ自身の情報はもとより、情報システムの開発、提供にあたり、多くのお客様の秘密情報、お客様が保有する個人情報に接する機会を有しております。そのため情報管理はICT産業に身をおく当社グループの最重要課題と認識し、その管理には万全を期しております。

一方、サイバー攻撃は日々高度化、巧妙化しており、サイバーセキュリティリスクは重要な経営課題となっています。このような事業環境を踏まえ、当社グループでは情報セキュリティ基本方針においてサイバー攻撃を重大な経営リスクとして位置づけ、グループ全体の情報セキュリティマネジメントを統括する総合セキュリティ委員会のもとに、サイバーセキュリティリスクに対応するための戦略を策定し推進するプロジェクト体制を構築しています。当社グループのサイバーセキュリティ戦略では、サイバーセキュリティ経営を継続的に実践するためビジョン、目標、活動計画等を定め、広範囲かつ多様なセキュリティ施策を実施しています。

特にテレワークやクラウドサービス利用の増加に対応するためのセキュリティ対策基盤を強化しています。また、サイバー攻撃の未然防止と事故対応を専門とする技術対応チームCSIRT

(Computer Security Incident Response Team)を対象としたサイバーセキュリティ演習、ならびにグループ内のネットワーク、サーバ等に対する脅威監視や分析を行うグループ内SOC

(Security Operation Center)の監視範囲拡大など、インシデント検知・対応能力の強化を図っております。

さらに、万が一の予期せぬ事態による情報流出に対応するため、一定額までの保険を付保しております。

#### ⑦ 人財について

人財について国際競争の激化や急速な少子高齢化による労働人口の減少、デジタルトランスフォーメーションの進展によりIT人財の獲得競争は厳しさを増しております。また、産業構造やビジネス環境の変化は著しく、技術力に加え、持続的なイノベーション創発や多様化する顧客ニーズに対応可能な人財を確保することは重要な課題となっております。当社グループが必要とする人財を確保できない場合、持続的な成長力の維持に影響を与える可能性があります。

そのため、当社グループでは、人財の獲得・育成のため、中長期視点での新卒採用や即戦力となるキャリア採用を実施し、人財がより高度なスキルを習得できるよう、研修・制度の充実を図るなど、各種人財育成施策を展開しております。加えて、女性やシニアの活躍支援やROLES(業務遂行上における役割)による役職員のイントラパーソナル・ダイバーシティの確立などダイバーシティの各種施策により人財の多様化を進めております。

さらに、中長期的に当社グループの持続的成長を支える人財の安定的確保を目的とし、ICTコアビジネスの維持・拡大や顧客への新技術の提供に加え、新たなビジネス価値の創造を共に行うため、当社グループにおけるパートナー企業の役割の見直しやリレーション強化を図っております。

#### ⑧ 投資について

当社グループは、競争力強化および事業拡大のため、新しい製品・サービスの提供を目的とする多額の投資を行っております。

また、先端技術や知見を有するパートナーに対するグローバルを含めた出資やM&A、ならびに、スタートアップやファンドへの出資を継続・拡大しております。

これらの投資に際しては、投資に対する十分なリターンが常に保証されるわけではなく、パートナーとの経営戦略の不一致や、当初の想定どおりに事業が成長しないことにより、経営成績に影響を与える可能性があります。

このため当社グループでは、投資案件毎に投資委員会、ビジネス審査委員会および上位機関である経営会議において事業計画の妥当性等を慎重に検討し、投資判断によるリスクを最小限にするよう努めております。

#### ⑨ コンプライアンスについて

新たなビジネスの創出などに伴い、コンプライアンスに関するリスクの多様化・複雑化が予想されます。長時間労働やパワーハラスメント、セクシャル・ハラスメントなどの人事・労務問題に加え、今後、データ利活用ビジネスやサービス提供型ビジネスが増加していく中で、データの取り扱いに不備があった場合や、その他重大なコンプライアンス違反の発生により、当社グループの社会的信用の低下や、発生した損害に対する賠償金の支払い、重要取引先からの取引見直しなどに至った場合、当社グループの経営成績に影響を与える可能性があります。

このようなリスクを回避するため、当社グループでは、「日本ユニシスグループ企業行動憲章」、「グループ・コンプライアンス基本規程」および「日本ユニシスグループ役職員行動規

範」を策定し、コンプライアンス推進体制を構築することで、グループ全役職員の法令、社会規範および社内規則の遵守ならびに倫理的な活動の実践に努めています。

⑩ 災害・感染症等について

地震等の自然災害やテロにより社会インフラや当社グループの主要な事業所等が壊滅的な損害を被った場合、その対応には巨額の費用を要することが余儀なくされます。ならびに、感染症の発生等により、取引先・従業員の多くが安全確保・健康維持・感染拡大防止のために行動が制限される場合には、サービス提供等事業活動に大きな影響が生じるため、当社グループの経営成績に影響を与える可能性があります。

当社グループでは、地震や感染症等による事業継続リスクに対応するため、「事業継続プロジェクト」にて、安全確保、社内業務復旧、顧客対応の各観点から事業継続計画（BCP）の策定と継続的な見直し・改善を実施しております。また、災害発生時に備え、社員、組織長、災害対策本部メンバーを対象とした安否確認訓練や具体的な発生事象のシナリオに沿って被災状況報告、対応指示、対応状況報告を役割ごとに実施する総合シミュレーション訓練などの訓練・演習を計画的に実施しています。

### 3 【経営者による財政状態、経営成績及びキャッシュ・フローの状況の分析】

#### (1) 経営成績等の状況の概要

##### ①財政状態及び経営成績の状況

当連結会計年度における当社グループ（当社、連結子会社及び持分法適用会社）の財政状態、経営成績及びキャッシュ・フロー（以下、「経営成績等」という。）の状況の概要については「(2) 経営者の視点による経営成績等の状況に関する分析・検討内容」に含めて記載しております。

##### ②生産、受注及び販売の実績

###### a. 生産実績

当連結会計年度における生産実績をセグメントごとに示すと、次のとおりです。

| セグメントの名称       | 当連結会計年度<br>(自 2020年4月 1日<br>至 2021年3月31日) | 前期比 (%) |
|----------------|---|---------|
| システムサービス (百万円) | 93,342                                    | △9.2    |
| ソフトウェア (百万円)   | 11,655                                    | 19.6    |
| 合計 (百万円)       | 104,998                                   | △6.7    |

(注) 1. ソフトウェアには、ソフトウェア製品マスター制作までの研究開発費に該当する金額を含んでおります。  
2. システムサービスの金額は、販売価格によっております。  
3. 上記の金額には、消費税等を含んでおりません。

###### b. 受注実績

当連結会計年度における受注実績をセグメントごとに示すと、次のとおりです。

| セグメントの名称 | 受注高<br>(百万円) | 前期比<br>(%) | 受注残高<br>(百万円) | 前期比<br>(%) |
|----------|--------------|------------|---------------|------------|
| システムサービス | 94,011       | △8.8       | 27,626        | 1.6        |
| サポートサービス | 50,348       | △8.1       | 44,103        | △5.7       |
| アウトソーシング | 75,038       | 20.7       | 154,040       | 10.3       |
| ソフトウェア   | 31,922       | △3.8       | 6,271         | △17.9      |
| ハードウェア   | 59,373       | 13.9       | 6,658         | 35.0       |
| その他      | 11,573       | 12.3       | 4,518         | 0.6        |
| 合計       | 322,268      | 2.1        | 243,219       | 5.5        |

(注) 上記の金額には、消費税等を含んでおりません。

###### c. 販売実績

当連結会計年度における販売実績をセグメントごとに示すと、次のとおりです。

| セグメントの名称       | 当連結会計年度<br>(自 2020年4月 1日<br>至 2021年3月31日) | 前期比 (%) |
|----------------|---|---------|
| システムサービス (百万円) | 93,572                                    | △9.1    |
| サポートサービス (百万円) | 53,037                                    | △3.6    |
| アウトソーシング (百万円) | 60,595                                    | 9.8     |
| ソフトウェア (百万円)   | 33,287                                    | △1.9    |
| ハードウェア (百万円)   | 57,647                                    | 4.6     |
| その他 (百万円)      | 11,546                                    | 23.0    |
| 合計 (百万円)       | 309,685                                   | △0.6    |

(注) 上記の金額には、消費税等を含んでおりません。

## (2) 経営者の視点による経営成績等の状況に関する分析・検討内容

経営者の視点による当社グループの経営成績等の状況に関する認識及び分析・検討内容は次のとおりです。

なお、文中の将来に関する事項は、当連結会計年度末現在において判断したものです。

### ①重要な会計方針及び見積り

当社グループの連結財務諸表は、わが国において一般に公正妥当と認められる会計基準に基づき作成されています。なお、詳細につきましては、「第5 経理の状況 1 連結財務諸表等(1) 連結財務諸表 注記事項」の「(連結財務諸表作成のための基本となる重要な事項)」および「(重要な会計上の見積り)」に記載の通りです。

### ②当連結会計年度の経営成績等の状況に関する認識及び分析・検討内容

#### a. 経営上の目標の達成状況を判断するための客観的な指標

当社グループは、中期経営計画「Foresight in sight® 2020」(2018-2020年度)の最終年度である2021年3月期において、営業利益率の向上と注力領域におけるビジネス拡大を重点指標とし、営業利益率：連結8%以上、売上高：連結3,200億円、注力領域における売上高：連結600億円を計画してまいりました。また今中期経営計画期間において、ROEは12%~15%を目標とし、連結配当性向は40%を目処に株主還元強化に努めてまいりました。

これに対し実績は、営業利益率8.6%、売上高3,097億円、注力領域における売上高684億円となり、新型コロナウイルス感染症拡大の影響により、売上高は計画を下回ったものの、営業利益率および、注力領域における売上高は計画を上回りました。また、ROEは13.4%、連結配当性向は41.1%となりました。

#### b. 経営成績等の状況に関する経営者の視点による認識・分析・検討(事業全体)

当連結会計年度におけるわが国経済は、新型コロナウイルス感染症の影響が長期化しており、依然として厳しい状況が続いております。経済活動の回復が期待されている中、国内外の感染症収束の見通しは立っておらず、先行きの不透明な状況が続いております。

国内の情報サービス市場においては、感染症の収束が見通せない中、情報システム投資の先送りなど、投資動向に影響が生じており、当社を取り巻く環境は厳しい状況であると認識しております。

このような環境の中、日本ユニシスグループは、「顧客・パートナーと共に社会を豊かにする価値を提供し、社会課題を解決する企業」として、業種・業態の垣根を越え、さまざまな企業をつなぐビジネスエコシステムを創る中核となり、デジタルトランスフォーメーション<sup>注1</sup>を実現するプラットフォームの提供企業となることを目指し、中期経営計画「Foresight in sight® 2020」(2018-2020年度)の重点施策の取り組みを進めてまいりました。

営業概況としましては、ICTコア領域では、新型コロナウイルス感染症の影響もあり、一部業種のお客様における投資抑制の姿勢が見られ、システムサービス売上高は前期比減となりました。一方で、デジタルトランスフォーメーション関連ビジネスやアウトソーシングビジネスは順調に拡大しております。アウトソーシングビジネスでは、第4四半期において、金融機関向けオープン勘定系システムBankVision®の新規ユーザを獲得しました。アウトソーシングビジネスを成長ドライバーと位置づけ、引き続きその拡大を目指してまいります。

注力領域では、手数料型ビジネスである、バリューカードやデジタルコードの取扱高が好調に推移しております。また、ドライブレコーダーやエネルギー管理関連などのサービスが着実に拡大しており、手数料型ビジネス全体で前期を上回り、注力領域の伸長に貢献しています。

エネルギー分野での取り組みとして、エネルギーとモビリティの価値最大化に貢献するエネルギー管理技術開発を目指し、出光興産株式会社と共同で、建物の電力需要、太陽光発電量、EV<sup>注2</sup>の稼働状態、卸電力市場動向などの予測値を基に、EV及び蓄電池の充放電制御を最適化する実証試験を、2021年3月より開始しています。今後のEV/PHEV<sup>注2</sup>普及による運輸部門の低炭素化や電力の安定供給、太陽光などの再生可能エネルギーのさらなる導入拡大を目指し、「エネルギー」と「モビリティ」を起点とし生活の利便性・快適性向上を実現する「まちづくり」に貢献してまいります。



さらに、小売業のAI需要予測自動発注サービスや電子棚札などを始めとするデジタルトランスフォーメーション案件が大きく伸長し、注力領域の売上高は前期比42.6%増の684億円となり、中期経営計画の目標値である600億円を大幅に上回ることができました。

小売業のデジタルトランスフォーメーションの一例として、株式会社ライフコーポレーションと共同開発したAI 需要予測による発注自動化サービス「AI-Order Foresight®」をライフ全店舗に導入しました。AI 自動チューニング機能により、日配品・生鮮品に求められる高精度な予測とメンテナンスフリーでの自動発注運用を実現しています。小売業における労働力不足、また、新型コロナウイルス感染症拡大の影響で、店舗への出勤者数や勤務時間の抑制など業務省力化に向けた施策が強化されています。

また、生活者の価値観は大きく変わり、ショートタイムショッピングや、ECサイトで購入した商品をリアル店舗で受け取るBOPIS (Buy Online Pick up in Store) が注目されている中、店舗業務とデジタルの掛け合わせや、ICT の活用の余地が大きく、新たな顧客体験価値を提供する未来型店舗を、多様なステークホルダーとともにビジネスエコシステムを形成することで実現してまいります。

その他、外出自粛により生活者の商品購入プロセスが大きく変化し、オンラインでライブ配信と商品販売が同時に行えるライブコマースへの注目が急速に高まる中、企業等のECサイトやWebサイトでライブ配信による商品販売を可能にする「Live kit™ (ライブキット)」の提供を開始しました。本サービスは、ライブ視聴から購入まで同一画面上で完結するため、視聴者の購買意欲を下げることなく購入につなげることを可能にします。ライブコマースで得られる生活者とのコミュニケーションのデータを活用した事業者支援など、顧客情報管理 (CRM) だけでなく、オンラインを中心とした接客・販促における事業を拡大していきます。

以上のように、デジタルトランスフォーメーション案件がビジネスの軸に成長しており、今後も堅調に拡大していくものと期待しております。引き続き、社会課題に着目し、様々な業界におけるデジタルトランスフォーメーションに注力してまいります。

また、2020年度もさまざまな風土改革の取り組みや成果が評価され、「100選プライム」<sup>注3</sup>への選定や「準なでしこ」<sup>注4</sup>に3年連続選定されるなど、さまざまな賞や認定を受けました。

これまで、中期経営計画「Foresight in sight 2020」の達成に向けて日本ユニシスグループ一体となって取り組んでまいりましたが、今後は新たに定めたVision2030、経営方針のもと、様々なステークホルダーとのコミュニケーションを継続し、持続的な企業価値向上を目指してまいります。

- (注) 1. デジタルトランスフォーメーション：企業がビジネス環境の激しい変化に対応し、データとデジタル技術を活用して、顧客や社会のニーズを基に、製品やサービス、ビジネスモデルを変革するとともに、業務そのものや、組織、プロセス、企業文化・風土を変革し、競争上の優位性を確立すること。
2. EV/PHEV：EVはElectric Vehicleの略で、電気をエネルギー源として走行する自動車のこと。PHEVはPlug-in Hybrid Electric Vehicleの略で、コンセントから差し込みプラグを用いて直接バッテリーに充電できるハイブリッドカーのこと。
3. 「100選プライム」：多様な人材の能力を生かして中長期的な価値創造につなげている、「ダイバーシティ2.0」に取り組む企業を表彰する経済産業省主催の取り組み。
4. 「準なでしこ」：経済産業省が東京証券取引所と共同で、女性活躍推進に優れた上場企業を「なでしこ銘柄」として選定し、発表しており、女性活躍度調査のスコアリング結果に財務指標 (ROE) による加点を経て、27業種ごとに「なでしこ銘柄」が選定されるが、全体順位上位のスコアの企業のうち、「なでしこ銘柄」に選定されなかった企業が業種枠に関係なく「準なでしこ」として選定される。
5. 記載の会社名および商品名は、各社の商標または登録商標です。

これらの取り組みを通じて、ビジネスモデルを転換し収益性の向上を図っており、当連結会計年度においては、営業利益267億円、営業利益率は8.6%と、前期比0.2ポイント上昇して過去最高益を更新しました。

#### 売上高の状況

当連結会計年度の売上高は、アウトソーシングサービスが伸長したものの、新型コロナウイルス感染症拡大の影響もあり、システムサービスが減収となった結果、前期に比べ18億68百万円減少の3,096億85百万円 (前期比0.6%減) となりました。

## 営業利益の状況

当連結会計年度の売上総利益は、アウトソーシングサービスの増収に伴う利益増加や、収益性の改善等により、前期に比べ12億79百万円増加の810億79百万円（前期比1.6%増）となりました。

販売費及び一般管理費につきましては、販売費が11億73百万円減少したものの、研究開発費の増加等により、一般管理費は18億68百万円増加し、前期に比べ6億94百万円増加の543億54百万円（前期比1.3%増）となりました。

この結果、営業利益は前期に比べ5億84百万円増加の267億24百万円（前期比2.2%増）となりました。

## 経常利益の状況

営業外損益は、前期に偶発損失引当金戻入益の計上があったことなどにより損益（純額）は前期より6億55百万円減少し、1億79百万円の損失となりました。

この結果、経常利益は前期に比べ70百万円減少の265億44百万円（前期比0.3%減）となりました。

## 親会社株主に帰属する当期純利益の状況

特別損益は、投資有価証券売却益が増加したことなどから、損益（純額）は前期より5億5百万円改善し、9億4百万円の損失となりました。

この結果、親会社株主に帰属する当期純利益は前期に比べ11億5百万円減少の170億76百万円（前期比6.1%減）となりました。

## 財政状態

当連結会計年度末の総資産につきましては、前期末比170億5百万円増加の2,319億80百万円となりました。流動資産は、現金及び預金の増加等により、114億1百万円増加の1,446億98百万円となりました。固定資産は注力領域およびICTコア領域のアウトソーシングサービス関連を中心に104億5百万円を投資した一方、減価償却費を105億99百万円計上したこと、また、注力領域の強化・拡大を目的としたファンド投資や政策保有株式の株価上昇により投資有価証券が増加したことなどから、前期比56億3百万円増加の872億82百万円となりました。

なお、投資有価証券について、保有意義の見直しによる保有株式の一部売却を引き続き進めております。

負債につきましては、前期末比27億16百万円増加の950億93百万円となりました。支払手形及び買掛金が前期末比28億18百万円増加したことが主な要因です。

純資産につきましては、親会社株主に帰属する当期純利益の増加等により、前期末比142億88百万円増加の1,368億87百万円となりました。

この結果、ROEは前期比2.1ポイント低下の13.4%、自己資本比率は前期末から2.0ポイント上昇の58.0%、1株当たり純資産額は140円72銭増加の1,341円4銭となりました。

c. 資本の財源及び資金の流動性について

財務政策

当社グループの資金需要は、営業活動に関する資金需要として、システムサービスおよびサポートサービスなどの外注費、販売用のコンピュータおよびソフトウェアの仕入の他、製造費、販売費及び一般管理費等の営業費用によるものがあります。営業費用の主なものは人件費および営業支援費、新規サービスの開発等に向けた研究開発費です。また投資活動に関する資金需要として、新たなビジネス創出に向けた、事業会社、スタートアップ、ファンドへの戦略投資、既存ビジネス遂行のための設備投資などがあります。

中期経営計画「Foresight in sight®2020」（2018-2020年度）においては、投資戦略を重要な施策の一つとしており、2021年3月期までの3カ年で投資規模を600億円程度と想定、実績としては3カ年累計で537億円となりました。新型コロナウイルス感染症拡大の影響もあり、2021年3月期の戦略投資が減少したことから、想定を下回る投資規模となりました。投資戦略は経営方針（2021-2023）においても、重要な施策と位置づけており、先端テクノロジー活用とイノベーションの持続的な創出を目指しつつ、戦略投資を加速させていく計画です。

必要な資金については、既存のICT領域や今後成長が見込まれるサービス型ビジネスから創出されるキャッシュ・フローおよび手許資金等でまかなうことを基本としております。

投資実績

(億円)

|              | 2019年3月期 | 2020年3月期 | 2021年3月期 | 3カ年合計 |     |
|--------------|----------|----------|----------|-------|-----|
| 戦略投資         | 30       | 42       | 25       | 97    |     |
| サービス<br>開発投資 | 研究開発投資   | 40       | 45       | 50    | 135 |
|              | 設備投資     | 82       | 103      | 120   | 305 |
| 合計           | 151      | 190      | 195      | 537   |     |

また、機動的な資金調達と安定性の確保を狙いとし、従来より主要取引金融機関と総額105億円の貸出コミットメントライン契約を締結しております。なお、当連結会計年度において当該契約に基づく借入実行はありません。

株主還元については業績連動による配分を基本として、キャッシュ・フローの状況や成長に向けた投資とのバランス、経営環境などを総合的に考慮して利益還元方針を定めており、中期経営計画「Foresight in sight®2020」（2018-2020年度）においては、連結配当性向40%を目処とする利益還元方針を定めておりました。この方針に沿って当連結会計年度においては、1株当たり70円（前期と同額、連結配当性向41.1%）の配当を実施しております。

キャッシュ・フローの状況

当連結会計年度末の現金及び現金同等物（以下、「資金」という。）は、期首残高に比べ125億46百万円増加し、期末残高は458億33百万円となりました。

(営業活動によるキャッシュ・フロー)

営業活動により得られた資金につきましては、税金等調整前当期純利益256億40百万円（前期比4億34百万円増加）に加え、非現金支出項目である減価償却費105億99百万円等の収入加算要素および、売上債権の増加15億95百万円等の収入減算要素により、319億33百万円の収入（前期比43億94百万円収入増）となりました。

(投資活動によるキャッシュ・フロー)

投資活動により支出した資金につきましては、主に営業用コンピュータ等の有形固定資産の取得による支出25億99百万円（前期比7億4百万円支出減）、アウトソーシング用ソフトウェアに対する投資を中心とした無形固定資産の取得による支出78億6百万円（前期比17億49百万円支出増）、中期経営計画で定めた注力領域の強化・拡大を目的として実施した、ファンド投資や子会社であるCVCファンドの運用を中心とした投資有価証券の取得による支出24億79百万円（前期比11億81百万円支出減）等により、112億6百万円の支出（前期比20億52百万円支出減）となりました。

(財務活動によるキャッシュ・フロー)

財務活動により支出した資金につきましては、配当金の支払額72億75百万円（前期比10億7百万円支出増）等により、81億77百万円の支出（前期比24百万円支出減）となりました。

#### d. セグメントごとの財政状態及び経営成績の状況に関する認識及び分析・検討内容

##### システムサービス

システムサービスは、ソフトウェアの請負開発業務、SEサービス、コンサルティング等からなり、売上高は935億72百万円（前期比9.1%減）、セグメント利益は291億30百万円（前期比8.2%減）となりました。デジタルトランスフォーメーション関連の案件は、比較的堅調に推移している一方で、ICTコア領域においては、システム更改の大型案件の端境期となったことに加え、新型コロナウイルス感染症による影響を大きく受けた業種を中心に投資への波及が長期化しており、減収・減益となりました。引き続き、顧客接点強化や業務改革を中心としたデジタルトランスフォーメーション関連ビジネスの積極展開を通じた、付加価値の高いサービスの提供により、収益の拡大を目指してまいります。

##### サポートサービス

サポートサービスは、ソフトウェア・ハードウェアの保守サービス、導入支援等からなり、売上高は530億37百万円（前期比3.6%減）、セグメント利益は163億37百万円（前期比0.9%増）となりました。減収となりましたが、サポート拠点の統廃合などのコスト構造改革施策の効果により、セグメント利益は増益となりました。引き続き収益の維持に努めてまいります。

##### アウトソーシング

アウトソーシングは、情報システムの運用受託や、サービス型ビジネス等からなり、売上高は605億95百万円（前期比9.8%増）、セグメント利益は173億90百万円（前期比24.5%増）となりました。オープン勘定系システム「BankVision」の11行目が稼働したことや、その他の金融機関における勘定系サービスや幅広い業種におけるITアウトソーシングの中小型案件が着実に積み上がっていることから増収・増益となりました。また当第4四半期において「BankVision」の累計12行目となる新規ユーザを獲得しております。経営方針（2021-2023）において当セグメントを成長ドライバーと定め、ITアウトソーシングの更なる拡大に加え、持続可能なエネルギー社会に向けたエネルギーマネジメントソリューションの提供など、社会課題の解決に貢献するさまざまなサービス型ビジネスの拡大に取り組むことで、一層の事業拡大を目指してまいります。

##### ソフトウェア

ソフトウェアは、ソフトウェアの使用許諾契約によるソフトウェアの提供等からなり、売上高は332億87百万円（前期比1.9%減）、セグメント利益は70億30百万円（前期比3.8%増）となりました。減収となったものの、前期は収益性の低い案件の比率が当期と比較して高かったことから、セグメント利益は増益となっております。引き続き、顧客接点系フロント領域のソリューション販売などを強化することで、収益の拡大を図ってまいります。

##### ハードウェア

ハードウェアは、機器の売買契約、賃貸借契約によるハードウェアの提供等からなり、売上高は576億47百万円（前期比4.6%増）、セグメント利益は87億33百万円（前期比3.1%減）となりました。小売業向けのデジタルトランスフォーメーション案件やGIGAスクール構想に関連する案件の計上等により増収となりましたが、収益性が低い製品販売が多くなったことによる製品ミックスの影響により、セグメント利益は減益となりました。

##### その他

その他は、報告セグメントに含まれない事業セグメントであり、回線サービスおよび設備工事等を含み、売上高は115億46百万円（前期比23.0%増）、セグメント利益は24億56百万円（前期比14.8%増）となりました。

（注）セグメント利益は連結財務諸表の営業利益と調整を行っており、上記の全てのセグメント利益合計810億79百万円から研究開発費、のれんの償却額、各報告セグメントに配賦していない販売費及び一般管理費を含む調整額△543億54百万円を差し引いた267億24百万円が当連結会計年度の営業利益となります。また、上記金額には消費税等を含んでおりません。

#### 4 【経営上の重要な契約等】

| 契約の名称       | 相手方の名称            | 契約締結日                             | 契約期間             | 契約内容   |
|-------------|-------------------|-----------------------------------|------------------|--|
| 代理店契約       | ユニシス・コーポレーション（米国） | 1987年12月（1991年3月および2005年10月に一部改定） | 1988年4月より期間の定めなし | ユニシス製コンピュータの日本における総代理店契約。主な内容は、以下のとおり。<br>①日本におけるユニシス製コンピュータの輸入販売、保守<br>②技術情報・技術援助の提供および商標使用权の設定 |
| 業務提携等に関する契約 | 大日本印刷株式会社         | 2012年8月9日                         | 契約締結日より期間の定めなし   | 「クラウド事業」、「新プラットフォームサービス事業」、「マーケティング・販売連携」の各分野における業務提携。   |

#### 5 【研究開発活動】

当社グループは、「顧客・パートナーと共に社会を豊かにする価値を提供し、社会課題を解決する企業」として、業種・業態の垣根を越え、さまざまな企業をつなぐビジネスエコシステムを創る中核となり、デジタルトランスフォーメーションを実現するプラットフォームの提供企業となることを目指した中期経営計画「Foresight in sight® 2020」の最終年度として、前年度に引き続き4つの注力領域を定め研究開発活動に取り組んでまいりました。

当連結会計年度の研究開発費の総額は4,952百万円であり、主な研究開発の内容は次のとおりです。なお、これらの成果は、各セグメントに共通することから、研究開発費のセグメント別の配賦は行っておりません。

##### (1) 主なサービス・商品等の開発

###### ①当連結会計年度に開発が完了し、商品リリース、サービス開始した開発案件

- 生活者が持っている「欲望／願望の実現」というユーザエクスペリエンス・価値提供要望を起点として、金融サービス利用機会を創出し、金融機関に各種データ、ビジネス機会を提供する「送客プラットフォーム」を提供開始。
- 企業のプロモーション戦略を支援するAI顧客データ分析サービス「RinzaTarget」を提供開始。当社が培ってきたデータ分析手法や、AI（機械学習）分析アルゴリズム、数百億レコード以上の大量データ処理が可能なセキュア・クラウドサービス。データサイエンティストが購買データをチャンネル横断で分析し、顧客生涯価値を最大化する「マーケティングデータ分析アセスメントサービス」も提供開始しており、「RinzaTarget」の利用へステップアップすることが可能。
- 他社と共同で開発した、コンクリート橋梁などの点検・診断業務の省力化と品質向上を実現する「Dr. Bridge」を提供開始。カメラで写真を撮り簡単な情報を入力するだけで、AIが橋梁の劣化要因や健全度を診断するサービス。点検・診断における人手不足を解消し、社会課題の解決を目指す。
- AIによる需要予測に基づいて発注業務を自動化するクラウド型業務支援サービス「AI-Order Foresight」を提供開始。販売実績・気象情報・企画情報等の各種データを元に、小売店舗によって日々算出が必要な商品発注数を自動決定するサービス。予測発注数などのデータ分析・活用を通して、サプライチェーン全体での過剰在庫削減・食品ロス削減を推進し、社会課題の解決に貢献する。
- 店舗業務の作業時間を削減し損失粗利や機会損失を削減する、AIロボットサービス「RASFOR」をお客様と共同開発し提供開始。店舗閉店後、ロボットが無人の店内を自律走行しながら商品棚の画像を撮影し、AIが解析することで、売価・POP期限・品切れのチェック

を行う。人的業務をロボットが代行することで、深刻化した人手不足を解決し、ニューノーマル時代における業務のデジタル化ニーズに対応する。

②次年度以降の商品リリース、サービス開始に向けた開発案件

- ・デジタルマネーバリュー（残高）のオンラインチャージ・交換を可能とする価値交換基盤「doreca」の開発に着手しトライアル提供を開始。国内決済インフラの高コスト構造化が課題とされる中、個人の収入源とデジタルマネーをAPI連携でダイレクトに繋げることで低コスト化を図る。また、生活様式の変化や、社会ニーズに対応するデジタルトランスフォーメーションを実現する。
- ・デジタルネイティブ層を中心としたお客様に向けて提供するスマートフォンアプリである米国のネオバンクサービス「Moven（ムーブン）」を日本の金融機関に適応するプロジェクトを開始。金融機関のデジタルを活用した新たなサービスや価値の創出を支援する。また、金融機関だけでなく、電子決済事業者やカード事業者、小売業のような非金融事業者など、幅広い分野に提供していく。

(2) 新技術に関する研究・開発

①当連結会計年度に研究開発が完了した案件

該当事項はありません。

②次年度以降も研究開発を継続する案件

- ・未来における社会変化と技術活用の予測および先端技術の探索マップ整備、技術動向調査と事業機会の探索、技術全体のポートフォリオ整備活動。
- ・当社および顧客のサービスビジネスにおいて、市場や顧客のビジネス要求の変化に対し、迅速且つ安全なサービスを開発・提供・運用するための、DevOpsの採用技術の調査・セキュア環境基盤の開発。
- ・当社サービスビジネスの開発・運用に必要な指針や規約、ガイドドキュメントの開発、および、前提となるクラウドネイティブ開発領域の採用技術の調査・研究開発。
- ・AI応用領域（画像解析、対話支援、予測）とビッグデータ基盤技術を活かした顧客行動データモデルの分析基盤の開発、データストラテジック関連技術および分析ノウハウの調査・研究。
- ・ブロックチェーン基盤技術の調査、および実用化に向けた権利移転、スマートコントラクト、ポイント交換の領域におけるブロックチェーン適用の開発・実証。

(3) 基盤となる技術や先端技術等の研究・開発

①当連結会計年度に研究開発が終了した案件

- ・発想や意思決定をサポートする技術の研究開発。

②当連結会計年度に研究開発を開始した案件

該当事項はありません。

③次年度以降も研究開発を継続する案件

- ・日常の当たり前を認識する能力（コモンセンスAI）、機械学習と言語学に基づく複合的な自然言語処理、発想や意思決定をサポートする技術の研究開発。
- ・仮想と現実の融合に関して、空間の認識および空間に情報を表現するための画像処理・画像認識を含むセンシング技術、直感的かつシンプルなインタフェース技術の研究開発。

- 当社が培ってきたCAD・CG技術を発展させた、設計データと二次元画像・三次元点群データを利用した物体認識技術。
- 想定困難な事故が発生するリスクの高まりを見据え、信頼性・安全性を検証するための多面的な特性である“トラストワージネス (Trustworthiness)”に着目した、新たな安全分析手法の研究開発。
- データが不完全な（矛盾、曖昧さ、欠損を含む）場合であっても不合理な判断を引き起こさずに、適切な帰結を得ることができる新たな推論システムの研究開発。
- 人の“思考”“動作”“心理”“身体”に基づいた、自らの可能性を知りより良い選択ができるための技術の研究開発。
- 社会課題解決、経済活動活発化等につながる、人の行動変容を導く技術の研究開発。
- その他、量子コンピューターの本格的なビジネス利用に備えた、量子ソフトウェア開発における高水準プログラム言語とそれをを用いた開発方法論やツールについての調査・研究。

### 第3【設備の状況】

#### 1【設備投資等の概要】

当社グループの当連結会計年度の設備投資の主要なものは、アウトソーシング用コンピュータ（機械装置及び運搬具）等3,241百万円ならびにソフトウェア等8,797百万円です。

セグメント別の設備投資（有形固定資産、のれんを除く無形固定資産）の内訳は、以下のとおりです。

| セグメントの名称 | 当連結会計年度 | 前期比     |
|----------|---------|---------|
| システムサービス | 288 百万円 | 136.9 % |
| サポートサービス | 105     | 36.3    |
| アウトソーシング | 7,744   | 123.4   |
| ソフトウェア   | 1,728   | 106.8   |
| ハードウェア   | 202     | 35.5    |
| その他      | 20      | 47.8    |
| 計        | 10,091  | 112.0   |
| 全社       | 1,947   | 147.1   |
| 合計       | 12,038  | 116.5   |



## 2【主要な設備の状況】

当連結会計年度末における、設備の状況は、以下のとおりです。

### (1) 提出会社

(2021年3月31日現在)

| 事業所名<br>(所在地)                    | 設備の<br>内容      | 土地        |                   | 建物及び構築物             |                   | 機械装置<br>及び<br>運搬具<br>(注)1 | リース<br>資産         | その他<br>(注)2            | 従業員数<br><br>(人)        |
|----------------------------------|----------------|-----------|-------------------|---------------------|-------------------|---------------------------|-------------------|------------------------|------------------------|
|                                  |                | 面積<br>(㎡) | 帳簿価額<br>(百万<br>円) | 面積<br>(内賃借分)<br>(㎡) | 帳簿価額<br>(百万<br>円) | 帳簿価額<br>(百万<br>円)         | 帳簿価額<br>(百万<br>円) | 帳簿価額<br>(百万<br>円)      |                        |
| 本社<br>(東京都江東区)                   | 事務所            | -         | -                 | 48,331<br>(48,331)  | 1,283             | 2,245                     | 668               | 18,257                 | 3,492                  |
| 東京開発センター他<br>(東京都江東区他)           | 事務所他           | -         | -                 | 2,178<br>(2,178)    | 312               | 本社に<br>含む                 | 本社に<br>含む         | 本社に<br>含む              | 本社に<br>含む              |
| 伊豆エグゼクティブ・セン<br>ター他<br>(静岡県伊東市他) | 研修所            | 50,181    | 166               | 4,863<br>(1,156)    | 148               | 本社に<br>含む                 | 本社に<br>含む         | 本社に<br>含む              | 本社に<br>含む              |
| 川崎事務所他<br>(神奈川県川崎市他)             | 事務所他           | -         | -                 | 2,044<br>(2,044)    | 1                 | 本社に<br>含む                 | 本社に<br>含む         | 本社に<br>含む              | 本社に<br>含む              |
| 関西支社<br>(大阪市北区)                  | 事務所            | -         | -                 | 3,500<br>(3,500)    | 146               | 679                       | -                 | 90                     | 320                    |
| 中部支社<br>(名古屋市中区)                 | 事務所            | -         | -                 | 2,955<br>(2,955)    | 19                | 267                       | 1                 | 30                     | 272                    |
| 九州支社<br>(福岡市博多区)                 | 事務所            | -         | -                 | 1,210<br>(1,210)    | 12                | 540                       | -                 | 2                      | 67                     |
| 札幌テクノセンター<br>(札幌市厚別区)            | 研究開発<br>施設     | 12,258    | 420               | 7,742<br>(-)        | 1,293             | その他<br>の事務<br>所に含<br>む    | -                 | その他<br>の事務<br>所に含<br>む | その他<br>の事務<br>所に含<br>む |
| 名護市ITセンター<br>(沖縄県名護市)            | バックアッ<br>プセンター | -         | -                 | 657<br>(657)        | 8                 | その他<br>の事務<br>所に含<br>む    | -                 | その他<br>の事務<br>所に含<br>む | その他<br>の事務<br>所に含<br>む |
| その他                              | 事務所等           | 2,936     | 12                | 3,238<br>(3,238)    | 31                | 1,279                     | -                 | 43                     | 256                    |

- (注) 1. 機械装置及び運搬具は、アウトソーシング用コンピュータです。  
 2. その他の主なものは、ソフトウェアです。  
 3. 当社は、事業所単位にセグメントを配分していないため、事業所別のセグメントの記載を省略しております。  
 4. 上記の金額には、消費税等を含んでおりません。

なお、建物の一部について賃借しており、年間賃借料は3,015百万円です。

## (2) 国内子会社

(2021年3月31日現在)

| 会社名          | 事業所名<br>(所在地)         | 設備の<br>内容 | セグメントの<br>名称                | 建物及び構築物                 |                   | 機械装置<br>及び<br>運搬具 | リース<br>資産         | その他<br>(注)1       | 従業員数<br><br>(人) |
|--------------|-----------------------|-----------|-----------------------------|-------------------------|-------------------|-------------------|-------------------|-------------------|-----------------|
|              |                       |           |                             | 面積<br>(内賃借<br>分)<br>(㎡) | 帳簿価額<br>(百万<br>円) | 帳簿価額<br>(百万<br>円) | 帳簿価額<br>(百万<br>円) | 帳簿価額<br>(百万<br>円) |                 |
| ユニアデ<br>ックス㈱ | 本社<br>(東京都<br>江東区)    | 事務所       | ハードウェア、<br>サポートサービス、<br>全社等 | 37,038<br>(37,038)      | 47                | 472               | 473               | 1,599             | 1,778           |
| 〃            | 関西支店他<br>(大阪市<br>北区他) | 事務所       | 〃                           | 12,385<br>(12,385)      | 16                | 105               | 2                 | 8                 | 629             |
| その他の<br>子会社  | —                     | 事務所       | システムサービス、<br>全社等            | 8,776<br>(8,776)        | 175               | 0                 | 239               | 1,550             | 806             |

- (注) 1. その他には、ソフトウェアを含んでおります。  
2. 上記の金額には、消費税等を含んでおりません。

なお、建物の一部について賃借しており、年間賃借料は1,763百万円です。

## 3 【設備の新設、除却等の計画】

当連結会計年度末において、計画している設備の新設、除却等は次のとおりです。

## (1) 重要な設備の新設

| 会社名<br>事業所名 | セグメントの名称             | 設備の内容                           | 2021年度<br>予算額<br>(百万円) | 着手及び<br>完了予定年月 |
|-------------|----------------------|---------------------------------|------------------------|----------------|
| 日本ユニシス㈱     | アウトソーシング、<br>ソフトウェア等 | アウトソーシング用コ<br>ンピュータ、<br>ソフトウェア等 | 12,000                 | 2021年度中        |

- (注) 1. 設備投資の資金手当については、すべて自己資金を充当する予定です。  
2. 上記の金額には、消費税等を含んでおりません。

## (2) 重要な設備の除却等

当連結会計年度末において、重要な設備の拡充、改修、除却、売却等の予定はありません。

## 第4【提出会社の状況】

### 1【株式等の状況】

#### (1)【株式の総数等】

##### ①【株式の総数】

| 種類   | 発行可能株式総数(株) |
|------|-------------|
| 普通株式 | 300,000,000 |
| 計    | 300,000,000 |

##### ②【発行済株式】

| 種類   | 事業年度末現在<br>発行数(株)<br>(2021年3月31日) | 提出日現在<br>発行数(株)<br>(2021年6月28日) | 上場金融商品取引所<br>名又は登録認可金融<br>商品取引業協会名 | 内容        |
|------|-----------------------------------|---------------------------------|------------------------------------|-----------|
| 普通株式 | 109,663,524                       | 109,663,524                     | 東京証券取引所<br>市場第一部                   | 単元株式数100株 |
| 計    | 109,663,524                       | 109,663,524                     | —                                  | —         |

(2) 【新株予約権等の状況】

① 【ストックオプション制度の内容】

当社は、新株予約権方式によるストックオプション制度を採用しております。

会社法に基づき、当社ならびに当社連結子会社の常勤取締役、および執行役員に対して新株予約権を発行することを決議したストックオプション制度の内容は次のとおりです。

|  |  |
|--|--|
| 決議年月日                                  | 2012年6月28日   |
| 付与対象者の区分及び人数                           | 当社取締役 6人<br>当社使用人（執行役員） 16人<br>当社子会社取締役 4人<br>当社子会社使用人（執行役員） 10人   |
| 新株予約権の数 ※                              | 104個[104個]   |
| 新株予約権の目的となる株式の種類                       | 普通株式<br>単元株式数100株  |
| 株式の数 ※                                 | 10,400株[10,400株]   |
| 新株予約権の行使時の払込金額                         | 1株当たり 1円   |
| 新株予約権の行使期間                             | 2013年7月1日～2043年6月30日   |
| 新株予約権の行使により株式を発行する場合の株式の発行価格及び資本組入額（円） | 発行価格 554（注）<br>資本組入額 277   |
| 新株予約権の行使の条件                            | ①新株予約権者は業績評価期間である2013年3月31日まで継続して、当社または当社子会社の取締役または執行役員のいずれかの地位にあることを要する（死亡等による地位喪失の場合を除く）。<br>②新株予約権者は、2013年7月1日から新株予約権を行使することができる。ただし、新株予約権者が当社または当社子会社の取締役、監査役または執行役員のいずれの地位も喪失した日の翌日から起算して10年が経過した日、または2043年6月30日のいずれか早く到来する日以後、新株予約権を行使することができないものとする。  |
| 新株予約権の譲渡に関する事項                         | 譲渡による新株予約権の取得については、取締役会の承認を要する。  |
| 代用払込みに関する事項                            | —  |
| 組織再編成行為に伴う新株予約権の交付に関する事項               | 当社が、合併（当社が合併により消滅する場合に限る）、吸収分割若しくは新設分割（それぞれ当社が分割会社となる場合に限る）、または株式交換若しくは株式移転（それぞれ当社が完全子会社となる場合に限る）（以上を総称して以下、「組織再編行為」という）をする場合において、組織再編行為の効力発生日（吸収合併につき吸収合併がその効力を生ずる日、新設合併につき新設合併設立株式会社の成立の日、吸収分割につき吸収分割がその効力を生ずる日、新設分割につき新設分割設立株式会社の成立の日、株式交換につき株式交換がその効力を生ずる日、および株式移転につき株式移転設立完全親会社の成立の日をいう）の直前において残存する新株予約権を保有する新株予約権者に対し、それぞれの場合につき、会社法第236条第1項第8号イからホまでに掲げる株式会社（以下、「再編対象会社」という）の新株予約権をそれぞれ交付することとする。ただし、一定の条件に沿って再編対象会社の新株予約権を交付する旨を、吸収合併契約、新設合併契約、吸収分割契約、新設分割計画、株式交換契約または株式移転計画において定めることを条件とする。 |

※当事業年度の末日（2021年3月31日）における内容を記載しております。当該事業年度の末日から提出日の前月末現在（2021年5月31日）にかけて変更された事項については、提出日の前月末現在における内容を[]内に記載しております。その他の事項については当該事業年度の末日における内容から変更はありません。

（注）発行価格は、行使時の払込金額1円にストック・オプションの公正な評価単価553円を合算したものです。

|  |  |
|--|--|
| 決議年月日                                  | 2013年6月26日   |
| 付与対象者の区分及び人数                           | 当社取締役 6人<br>当社使用人（執行役員） 16人<br>当社子会社取締役 4人<br>当社子会社使用人（執行役員） 9人  |
| 新株予約権の数 ※                              | 662個[662個]   |
| 新株予約権の目的となる株式の種類                       | 普通株式<br>単元株式数100株  |
| 株式の数 ※                                 | 66,200株[66,200株]   |
| 新株予約権の行使時の払込金額                         | 1株当たり 1円   |
| 新株予約権の行使期間                             | 2014年7月1日～2044年6月30日   |
| 新株予約権の行使により株式を発行する場合の株式の発行価格及び資本組入額（円） | 発行価格 707（注）<br>資本組入額 354   |
| 新株予約権の行使の条件                            | ①新株予約権者は業績評価期間である2014年3月31日まで継続して、当社または当社子会社の取締役または執行役員のいずれかの地位にあることを要する（死亡等による地位喪失の場合を除く）。<br>②新株予約権者は、2014年7月1日から新株予約権を行使することができる。ただし、新株予約権者が当社または当社子会社の取締役、監査役または執行役員のいずれの地位も喪失した日の翌日から起算して10年が経過した日、または2044年6月30日のいずれか早く到来する日以後、新株予約権を行使することができないものとする。  |
| 新株予約権の譲渡に関する事項                         | 譲渡による新株予約権の取得については、取締役会の承認を要する。  |
| 代用払込みに関する事項                            | —  |
| 組織再編成行為に伴う新株予約権の交付に関する事項               | 当社が、合併（当社が合併により消滅する場合に限る）、吸収分割若しくは新設分割（それぞれ当社が分割会社となる場合に限る）、または株式交換若しくは株式移転（それぞれ当社が完全子会社となる場合に限る）（以上を総称して以下、「組織再編行為」という）をする場合において、組織再編行為の効力発生日（吸収合併につき吸収合併がその効力を生ずる日、新設合併につき新設合併設立株式会社の成立の日、吸収分割につき吸収分割がその効力を生ずる日、新設分割につき新設分割設立株式会社の成立の日、株式交換につき株式交換がその効力を生ずる日、および株式移転につき株式移転設立完全親会社の成立の日をいう）の直前において残存する新株予約権を保有する新株予約権者に対し、それぞれの場合につき、会社法第236条第1項第8号イからホまでに掲げる株式会社（以下、「再編対象会社」という）の新株予約権をそれぞれ交付することとする。ただし、一定の条件に沿って再編対象会社の新株予約権を交付する旨を、吸収合併契約、新設合併契約、吸収分割契約、新設分割計画、株式交換契約または株式移転計画において定めることを条件とする。 |

※当事業年度の末日（2021年3月31日）における内容を記載しております。当該事業年度の末日から提出日の前月末現在（2021年5月31日）にかけて変更された事項については、提出日の前月末現在における内容を[]内に記載しております。その他の事項については当該事業年度の末日における内容から変更はありません。

（注）発行価格は、行使時の払込金額1円にストック・オプションの公正な評価単価706円を合算したものです。

|  |  |
|--|--|
| 決議年月日                                  | 2015年6月25日   |
| 付与対象者の区分及び人数                           | 当社取締役 4人<br>当社使用人（執行役員） 16人<br>当社子会社取締役 3人<br>当社子会社使用人（執行役員） 13人   |
| 新株予約権の数 ※                              | 673個[673個]   |
| 新株予約権の目的となる株式の種類                       | 普通株式<br>単元株式数100株  |
| 株式の数 ※                                 | 67,300株[67,300株]   |
| 新株予約権の行使時の払込金額                         | 1株当たり 1円   |
| 新株予約権の行使期間                             | 2016年7月1日～2046年6月30日   |
| 新株予約権の行使により株式を発行する場合の株式の発行価格及び資本組入額（円） | 発行価格 1,257（注）<br>資本組入額 629   |
| 新株予約権の行使の条件                            | ①新株予約権者は業績評価期間である2016年3月31日まで継続して、当社または当社子会社の取締役または執行役員のいずれかの地位にあることを要する（死亡等による地位喪失の場合を除く）。<br>②新株予約権者は、2016年7月1日から新株予約権を行使することができる。ただし、新株予約権者が当社または当社子会社の取締役、監査役または執行役員のいずれの地位も喪失した日の翌日から起算して10年が経過した日、または2046年6月30日のいずれか早く到来する日以後、新株予約権を行使することができないものとする。  |
| 新株予約権の譲渡に関する事項                         | 譲渡による新株予約権の取得については、取締役会の承認を要する。  |
| 代用払込みに関する事項                            | —  |
| 組織再編成行為に伴う新株予約権の交付に関する事項               | 当社が、合併（当社が合併により消滅する場合に限る）、吸収分割若しくは新設分割（それぞれ当社が分割会社となる場合に限る）、または株式交換若しくは株式移転（それぞれ当社が完全子会社となる場合に限る）（以上を総称して以下、「組織再編行為」という）をする場合において、組織再編行為の効力発生日（吸収合併につき吸収合併がその効力を生ずる日、新設合併につき新設合併設立株式会社の成立の日、吸収分割につき吸収分割がその効力を生ずる日、新設分割につき新設分割設立株式会社の成立の日、株式交換につき株式交換がその効力を生ずる日、および株式移転につき株式移転設立完全親会社の成立の日をいう）の直前において残存する新株予約権を保有する新株予約権者に対し、それぞれの場合につき、会社法第236条第1項第8号イからホまでに掲げる株式会社（以下、「再編対象会社」という）の新株予約権をそれぞれ交付することとする。ただし、一定の条件に沿って再編対象会社の新株予約権を交付する旨を、吸収合併契約、新設合併契約、吸収分割契約、新設分割計画、株式交換契約または株式移転計画において定めることを条件とする。 |

※当事業年度の末日（2021年3月31日）における内容を記載しております。当該事業年度の末日から提出日の前月末現在（2021年5月31日）にかけて変更された事項については、提出日の前月末現在における内容を[]内に記載しております。その他の事項については当該事業年度の末日における内容から変更はありません。

（注）発行価格は、行使時の払込金額1円にストック・オプションの公正な評価単価1,256円を合算したものの。

|  |  |       |    |             |     |          |    |                |    |
|--|--|-------|----|-------------|-----|----------|----|----------------|----|
| 決議年月日                                  | 2016年6月28日   |       |    |             |     |          |    |                |    |
| 付与対象者の区分及び人数                           | <table> <tr> <td>当社取締役</td> <td>5人</td> </tr> <tr> <td>当社使用人（執行役員）</td> <td>14人</td> </tr> <tr> <td>当社子会社取締役</td> <td>5人</td> </tr> <tr> <td>当社子会社使用人（執行役員）</td> <td>6人</td> </tr> </table>  | 当社取締役 | 5人 | 当社使用人（執行役員） | 14人 | 当社子会社取締役 | 5人 | 当社子会社使用人（執行役員） | 6人 |
| 当社取締役                                  | 5人   |       |    |             |     |          |    |                |    |
| 当社使用人（執行役員）                            | 14人  |       |    |             |     |          |    |                |    |
| 当社子会社取締役                               | 5人   |       |    |             |     |          |    |                |    |
| 当社子会社使用人（執行役員）                         | 6人   |       |    |             |     |          |    |                |    |
| 新株予約権の数 ※                              | 730個[730個]   |       |    |             |     |          |    |                |    |
| 新株予約権の目的となる株式の種類                       | 普通株式<br>単元株式数100株  |       |    |             |     |          |    |                |    |
| 株式の数 ※                                 | 73,000株[73,000株]   |       |    |             |     |          |    |                |    |
| 新株予約権の行使時の払込金額                         | 1株当たり 1円   |       |    |             |     |          |    |                |    |
| 新株予約権の行使期間                             | 2017年7月1日～2047年6月30日   |       |    |             |     |          |    |                |    |
| 新株予約権の行使により株式を発行する場合の株式の発行価格及び資本組入額（円） | 発行価格 1,175（注）<br>資本組入額 588   |       |    |             |     |          |    |                |    |
| 新株予約権の行使の条件                            | <p>①新株予約権者は業績評価期間である2017年3月31日まで継続して、当社または当社子会社の取締役または執行役員のいずれかの地位にあることを要する（死亡等による地位喪失の場合を除く）。</p> <p>②新株予約権者は、当社または当社子会社の取締役、監査役または執行役員のいずれかの地位にある間は、新株予約権を行使できないものとする。</p> <p>③新株予約権者は、2017年7月1日から新株予約権を行使することができる。ただし、新株予約権者が当社または当社子会社の取締役、監査役または執行役員のいずれの地位も喪失した日の翌日から起算して10年が経過した日、または2047年6月30日のいずれか早く到来する日以後、新株予約権を行使することができないものとする。</p>   |       |    |             |     |          |    |                |    |
| 新株予約権の譲渡に関する事項                         | 譲渡による新株予約権の取得については、取締役会の承認を要する。  |       |    |             |     |          |    |                |    |
| 代用払込みに関する事項                            | —  |       |    |             |     |          |    |                |    |
| 組織再編成行為に伴う新株予約権の交付に関する事項               | 当社が、合併（当社が合併により消滅する場合に限る）、吸収分割若しくは新設分割（それぞれ当社が分割会社となる場合に限る）、または株式交換若しくは株式移転（それぞれ当社が完全子会社となる場合に限る）（以上を総称して以下、「組織再編行為」という）をする場合において、組織再編行為の効力発生日（吸収合併につき吸収合併がその効力を生ずる日、新設合併につき新設合併設立株式会社の成立の日、吸収分割につき吸収分割がその効力を生ずる日、新設分割につき新設分割設立株式会社の成立の日、株式交換につき株式交換がその効力を生ずる日、および株式移転につき株式移転設立完全親会社の成立の日をいう）の直前において残存する新株予約権を保有する新株予約権者に対し、それぞれの場合につき、会社法第236条第1項第8号イからホまでに掲げる株式会社（以下、「再編対象会社」という）の新株予約権をそれぞれ交付することとする。ただし、一定の条件に沿って再編対象会社の新株予約権を交付する旨を、吸収合併契約、新設合併契約、吸収分割契約、新設分割計画、株式交換契約または株式移転計画において定めることを条件とする。 |       |    |             |     |          |    |                |    |

※当事業年度の末日（2021年3月31日）における内容を記載しております。当該事業年度の末日から提出日の前月末現在（2021年5月31日）にかけて変更された事項については、提出日の前月末現在における内容を[]内に記載しております。その他の事項については当該事業年度の末日における内容から変更はありません。

（注）発行価格は、行使時の払込金額1円にストック・オプションの公正な評価単価1,174円を合算したものの。

|  |  |       |    |             |     |          |    |                |    |
|--|--|-------|----|-------------|-----|----------|----|----------------|----|
| 決議年月日                                  | 2017年6月28日   |       |    |             |     |          |    |                |    |
| 付与対象者の区分及び人数                           | <table> <tr> <td>当社取締役</td> <td>5人</td> </tr> <tr> <td>当社使用人（執行役員）</td> <td>13人</td> </tr> <tr> <td>当社子会社取締役</td> <td>3人</td> </tr> <tr> <td>当社子会社使用人（執行役員）</td> <td>6人</td> </tr> </table>  | 当社取締役 | 5人 | 当社使用人（執行役員） | 13人 | 当社子会社取締役 | 3人 | 当社子会社使用人（執行役員） | 6人 |
| 当社取締役                                  | 5人   |       |    |             |     |          |    |                |    |
| 当社使用人（執行役員）                            | 13人  |       |    |             |     |          |    |                |    |
| 当社子会社取締役                               | 3人   |       |    |             |     |          |    |                |    |
| 当社子会社使用人（執行役員）                         | 6人   |       |    |             |     |          |    |                |    |
| 新株予約権の数 ※                              | 448個[448個]   |       |    |             |     |          |    |                |    |
| 新株予約権の目的となる株式の種類                       | 普通株式<br>単元株式数100株  |       |    |             |     |          |    |                |    |
| 株式の数 ※                                 | 44,800株[44,800株]   |       |    |             |     |          |    |                |    |
| 新株予約権の行使時の払込金額                         | 1株当たり 1円   |       |    |             |     |          |    |                |    |
| 新株予約権の行使期間                             | 2018年7月1日～2048年6月30日   |       |    |             |     |          |    |                |    |
| 新株予約権の行使により株式を発行する場合の株式の発行価格及び資本組入額（円） | 発行価格 1,729（注）<br>資本組入額 865   |       |    |             |     |          |    |                |    |
| 新株予約権の行使の条件                            | <p>①新株予約権者は業績評価期間である2018年3月31日まで継続して、当社または当社子会社の取締役または執行役員のいずれかの地位にあることを要する（死亡等による地位喪失の場合を除く）。</p> <p>②新株予約権者は、当社または当社子会社の取締役、監査役または執行役員のいずれかの地位にある間は、新株予約権を行使できないものとする。</p> <p>③新株予約権者は、2018年7月1日から、新株予約権者が当社または当社子会社の取締役、監査役または執行役員のいずれの地位も喪失した日の翌日から起算して10年が経過する日、または新株予約権を行使することができる期間の最終日のうち、いずれか早く到来する日まで、新株予約権を行使することができる。</p>  |       |    |             |     |          |    |                |    |
| 新株予約権の譲渡に関する事項                         | 譲渡による新株予約権の取得については、取締役会の承認を要する。  |       |    |             |     |          |    |                |    |
| 代用払込みに関する事項                            | —  |       |    |             |     |          |    |                |    |
| 組織再編成行為に伴う新株予約権の交付に関する事項               | 当社が、合併（当社が合併により消滅する場合に限る）、吸収分割若しくは新設分割（それぞれ当社が分割会社となる場合に限る）、または株式交換若しくは株式移転（それぞれ当社が完全子会社となる場合に限る）（以上を総称して以下、「組織再編行為」という）をする場合において、組織再編行為の効力発生日（吸収合併につき吸収合併がその効力を生ずる日、新設合併につき新設合併設立株式会社の成立の日、吸収分割につき吸収分割がその効力を生ずる日、新設分割につき新設分割設立株式会社の成立の日、株式交換につき株式交換がその効力を生ずる日、および株式移転につき株式移転設立完全親会社の成立の日をいう）の直前において残存する新株予約権を保有する新株予約権者に対し、それぞれの場合につき、会社法第236条第1項第8号イからホまでに掲げる株式会社（以下、「再編対象会社」という）の新株予約権をそれぞれ交付することとする。ただし、一定の条件に沿って再編対象会社の新株予約権を交付する旨を、吸収合併契約、新設合併契約、吸収分割契約、新設分割計画、株式交換契約または株式移転計画において定めることを条件とする。 |       |    |             |     |          |    |                |    |

※当事業年度の末日（2021年3月31日）における内容を記載しております。当該事業年度の末日から提出日の前月末現在（2021年5月31日）にかけて変更された事項については、提出日の前月末現在における内容を[]内に記載しております。その他の事項については当該事業年度の末日における内容から変更はありません。

（注）発行価格は、行使時の払込金額1円にストック・オプションの公正な評価単価1,728円を合算したものの。



|  |  |       |    |             |     |          |    |                |    |
|--|--|-------|----|-------------|-----|----------|----|----------------|----|
| 決議年月日                                  | 2018年6月27日   |       |    |             |     |          |    |                |    |
| 付与対象者の区分及び人数                           | <table> <tr> <td>当社取締役</td> <td>5人</td> </tr> <tr> <td>当社使用人（執行役員）</td> <td>10人</td> </tr> <tr> <td>当社子会社取締役</td> <td>4人</td> </tr> <tr> <td>当社子会社使用人（執行役員）</td> <td>5人</td> </tr> </table>  | 当社取締役 | 5人 | 当社使用人（執行役員） | 10人 | 当社子会社取締役 | 4人 | 当社子会社使用人（執行役員） | 5人 |
| 当社取締役                                  | 5人   |       |    |             |     |          |    |                |    |
| 当社使用人（執行役員）                            | 10人  |       |    |             |     |          |    |                |    |
| 当社子会社取締役                               | 4人   |       |    |             |     |          |    |                |    |
| 当社子会社使用人（執行役員）                         | 5人   |       |    |             |     |          |    |                |    |
| 新株予約権の数 ※                              | 322個[322個]   |       |    |             |     |          |    |                |    |
| 新株予約権の目的となる株式の種類                       | 普通株式<br>単元株式数100株  |       |    |             |     |          |    |                |    |
| 株式の数 ※                                 | 32,200株[32,200株]   |       |    |             |     |          |    |                |    |
| 新株予約権の行使時の払込金額                         | 1株当たり 1円   |       |    |             |     |          |    |                |    |
| 新株予約権の行使期間                             | 2019年7月1日～2049年6月30日   |       |    |             |     |          |    |                |    |
| 新株予約権の行使により株式を発行する場合の株式の発行価格及び資本組入額（円） | 発行価格 2,573（注）<br>資本組入額 1,287   |       |    |             |     |          |    |                |    |
| 新株予約権の行使の条件                            | <p>①新株予約権者は業績評価期間である2019年3月31日まで継続して、当社または当社子会社の取締役または執行役員のいずれかの地位にあることを要する（死亡等による地位喪失の場合を除く）。</p> <p>②新株予約権者は、当社または当社子会社の取締役、監査役または執行役員のいずれかの地位にある間は、新株予約権を行使できないものとする。</p> <p>③新株予約権者は、2019年7月1日から、新株予約権者が当社または当社子会社の取締役、監査役または執行役員のいずれの地位も喪失した日の翌日から起算して10年が経過する日、または新株予約権を行使することができる期間の最終日のうち、いずれか早く到来する日まで、新株予約権を行使することができる。</p>  |       |    |             |     |          |    |                |    |
| 新株予約権の譲渡に関する事項                         | 譲渡による新株予約権の取得については、取締役会の承認を要する。  |       |    |             |     |          |    |                |    |
| 代用払込みに関する事項                            | —  |       |    |             |     |          |    |                |    |
| 組織再編成行為に伴う新株予約権の交付に関する事項               | 当社が、合併（当社が合併により消滅する場合に限る）、吸収分割若しくは新設分割（それぞれ当社が分割会社となる場合に限る）、または株式交換若しくは株式移転（それぞれ当社が完全子会社となる場合に限る）（以上を総称して以下、「組織再編行為」という）をする場合において、組織再編行為の効力発生日（吸収合併につき吸収合併がその効力を生ずる日、新設合併につき新設合併設立株式会社の成立の日、吸収分割につき吸収分割がその効力を生ずる日、新設分割につき新設分割設立株式会社の成立の日、株式交換につき株式交換がその効力を生ずる日、および株式移転につき株式移転設立完全親会社の成立の日をいう）の直前において残存する新株予約権を保有する新株予約権者に対し、それぞれの場合につき、会社法第236条第1項第8号イからホまでに掲げる株式会社（以下、「再編対象会社」という）の新株予約権をそれぞれ交付することとする。ただし、一定の条件に沿って再編対象会社の新株予約権を交付する旨を、吸収合併契約、新設合併契約、吸収分割契約、新設分割計画、株式交換契約または株式移転計画において定めることを条件とする。 |       |    |             |     |          |    |                |    |

※当事業年度の末日（2021年3月31日）における内容を記載しております。当該事業年度の末日から提出日の前月末現在（2021年5月31日）にかけて変更された事項については、提出日の前月末現在における内容を[]内に記載しております。その他の事項については当該事業年度の末日における内容から変更はありません。

（注）発行価格は、行使時の払込金額1円にストック・オプションの公正な評価単価2,572円を合算したものの。

|  |  |       |    |             |    |          |    |                |    |
|--|--|-------|----|-------------|----|----------|----|----------------|----|
| 決議年月日                                  | 2019年6月26日   |       |    |             |    |          |    |                |    |
| 付与対象者の区分及び人数                           | <table> <tr> <td>当社取締役</td> <td>5人</td> </tr> <tr> <td>当社使用人（執行役員）</td> <td>9人</td> </tr> <tr> <td>当社子会社取締役</td> <td>4人</td> </tr> <tr> <td>当社子会社使用人（執行役員）</td> <td>6人</td> </tr> </table>   | 当社取締役 | 5人 | 当社使用人（執行役員） | 9人 | 当社子会社取締役 | 4人 | 当社子会社使用人（執行役員） | 6人 |
| 当社取締役                                  | 5人   |       |    |             |    |          |    |                |    |
| 当社使用人（執行役員）                            | 9人   |       |    |             |    |          |    |                |    |
| 当社子会社取締役                               | 4人   |       |    |             |    |          |    |                |    |
| 当社子会社使用人（執行役員）                         | 6人   |       |    |             |    |          |    |                |    |
| 新株予約権の数 ※                              | 226個[226個]   |       |    |             |    |          |    |                |    |
| 新株予約権の目的となる株式の種類                       | 普通株式<br>単元株式数100株  |       |    |             |    |          |    |                |    |
| 株式の数 ※                                 | 22,600株[22,600株]   |       |    |             |    |          |    |                |    |
| 新株予約権の行使時の払込金額                         | 1株当たり 1円   |       |    |             |    |          |    |                |    |
| 新株予約権の行使期間                             | 2020年7月1日～2050年6月30日   |       |    |             |    |          |    |                |    |
| 新株予約権の行使により株式を発行する場合の株式の発行価格及び資本組入額（円） | 発行価格 3,540（注）<br>資本組入額 1,770   |       |    |             |    |          |    |                |    |
| 新株予約権の行使の条件                            | <p>①新株予約権者は業績評価期間である2020年3月31日まで継続して、当社または当社子会社の取締役または執行役員のいずれかの地位にあることを要する（死亡等による地位喪失の場合を除く）。</p> <p>②新株予約権者は、当社または当社子会社の取締役、監査役または執行役員のいずれかの地位にある間は、新株予約権を行使できないものとする。</p> <p>③新株予約権者は、2020年7月1日から、新株予約権者が当社または当社子会社の取締役、監査役または執行役員のいずれの地位も喪失した日の翌日から起算して10年が経過する日、または新株予約権を行使することができる期間の最終日のうち、いずれか早く到来する日まで、新株予約権を行使することができる。</p>  |       |    |             |    |          |    |                |    |
| 新株予約権の譲渡に関する事項                         | 譲渡による新株予約権の取得については、取締役会の承認を要する。  |       |    |             |    |          |    |                |    |
| 代用払込みに関する事項                            | —  |       |    |             |    |          |    |                |    |
| 組織再編成行為に伴う新株予約権の交付に関する事項               | 当社が、合併（当社が合併により消滅する場合に限る）、吸収分割若しくは新設分割（それぞれ当社が分割会社となる場合に限る）、または株式交換若しくは株式移転（それぞれ当社が完全子会社となる場合に限る）（以上を総称して以下、「組織再編行為」という）をする場合において、組織再編行為の効力発生日（吸収合併につき吸収合併がその効力を生ずる日、新設合併につき新設合併設立株式会社の成立の日、吸収分割につき吸収分割がその効力を生ずる日、新設分割につき新設分割設立株式会社の成立の日、株式交換につき株式交換がその効力を生ずる日、および株式移転につき株式移転設立完全親会社の成立の日をいう）の直前において残存する新株予約権を保有する新株予約権者に対し、それぞれの場合につき、会社法第236条第1項第8号イからホまでに掲げる株式会社（以下、「再編対象会社」という）の新株予約権をそれぞれ交付することとする。ただし、一定の条件に沿って再編対象会社の新株予約権を交付する旨を、吸収合併契約、新設合併契約、吸収分割契約、新設分割計画、株式交換契約または株式移転計画において定めることを条件とする。 |       |    |             |    |          |    |                |    |

※当事業年度の末日（2021年3月31日）における内容を記載しております。当該事業年度の末日から提出日の前月末現在（2021年5月31日）にかけて変更された事項については、提出日の前月末現在における内容を[]内に記載しております。その他の事項については当該事業年度の末日における内容から変更はありません。

（注）発行価格は、行使時の払込金額1円にストック・オプションの公正な評価単価3,539円を合算したものの。

|  |  |
|--|--|
| 決議年月日                                  | 2020年6月25日   |
| 付与対象者の区分及び人数                           | 当社取締役 4人<br>当社使用人（執行役員） 8人<br>当社子会社取締役 3人<br>当社子会社使用人（執行役員） 5人   |
| 新株予約権の数 ※                              | 188個   |
| 新株予約権の目的となる株式の種類                       | 普通株式<br>単元株式数100株  |
| 株式の数 ※                                 | 18,800株  |
| 新株予約権の行使時の払込金額                         | 1株当たり 1円   |
| 新株予約権の行使期間                             | 2021年7月1日～2051年6月30日   |
| 新株予約権の行使により株式を発行する場合の株式の発行価格及び資本組入額（円） | 発行価格 2,974（注）<br>資本組入額 1,487   |
| 新株予約権の行使の条件                            | ①新株予約権者は業績評価期間である2021年3月31日まで継続して、当社または当社子会社の取締役または執行役員のいずれかの地位にあることを要する（死亡等による地位喪失の場合を除く）。<br>②新株予約権者は、当社または当社子会社の取締役、監査役または執行役員のいずれかの地位にある間は、新株予約権を行使できないものとする。<br>③新株予約権者は、2021年7月1日から、新株予約権者が当社または当社子会社の取締役、監査役または執行役員のいずれの地位も喪失した日の翌日から起算して10年が経過する日、または新株予約権を行使することができる期間の最終日のうち、いずれか早く到来する日まで、新株予約権を行使することができる。   |
| 新株予約権の譲渡に関する事項                         | 譲渡による新株予約権の取得については、取締役会の承認を要する。  |
| 代用払込みに関する事項                            | —  |
| 組織再編成行為に伴う新株予約権の交付に関する事項               | 当社が、合併（当社が合併により消滅する場合に限る）、吸収分割若しくは新設分割（それぞれ当社が分割会社となる場合に限る）、または株式交換若しくは株式移転（それぞれ当社が完全子会社となる場合に限る）（以上を総称して以下、「組織再編行為」という）をする場合において、組織再編行為の効力発生日（吸収合併につき吸収合併がその効力を生ずる日、新設合併につき新設合併設立株式会社の成立の日、吸収分割につき吸収分割がその効力を生ずる日、新設分割につき新設分割設立株式会社の成立の日、株式交換につき株式交換がその効力を生ずる日、および株式移転につき株式移転設立完全親会社の成立の日をいう）の直前において残存する新株予約権を保有する新株予約権者に対し、それぞれの場合につき、会社法第236条第1項第8号イからホまでに掲げる株式会社（以下、「再編対象会社」という）の新株予約権をそれぞれ交付することとする。ただし、一定の条件に沿って再編対象会社の新株予約権を交付する旨を、吸収合併契約、新設合併契約、吸収分割契約、新設分割計画、株式交換契約または株式移転計画において定めることを条件とする。 |

※当事業年度の末日（2021年3月31日）における内容を記載しております。当該事業年度の末日から提出日の前月末現在（2021年5月31日）にかけて、当該事業年度の末日における内容から変更はありません。

（注）発行価格は、行使時の払込金額1円にストック・オプションの公正な評価単価2,973円を合算したものの。

## ②【ライツプランの内容】

該当事項はありません。

③【その他の新株予約権等の状況】

該当事項はありません。

(3)【行使価額修正条項付新株予約権付社債券等の行使状況等】

該当事項はありません。

(4)【発行済株式総数、資本金等の推移】

| 年月日        | 発行済株式<br>総数増減数<br>(千株) | 発行済株式<br>総数残高<br>(千株) | 資本金<br>増減額<br>(百万円) | 資本金<br>残高<br>(百万円) | 資本準備金<br>増減額<br>(百万円) | 資本準備金<br>残高<br>(百万円) |
|------------|------------------------|-----------------------|---------------------|--------------------|-----------------------|----------------------|
| 1988年6月30日 | 35,972                 | 109,663               | 1,798               | 5,483              | 12,066                | 15,281               |

(注) パロース株式会社との合併による増加で、合併比率は33対1です。(パロース株式会社の株式の額面が1万円であったため、当社株式の額面50円(当時)に換算するとパロース株式6.06株に対し、当社株式1株の割合となっております。)

(5)【所有者別状況】

(2021年3月31日現在)

| 区分              | 株式の状況(1単元の株式数100株) |         |              |            |         |      |           |           | 単元未満<br>株式の状況<br>(株) |
|-----------------|--------------------|---------|--------------|------------|---------|------|-----------|-----------|----------------------|
|                 | 政府及び<br>地方公共<br>団体 | 金融機関    | 金融商品<br>取引業者 | その他の<br>法人 | 外国法人等   |      | 個人<br>その他 | 計         |                      |
|                 |                    |         |              |            | 個人以外    | 個人   |           |           |                      |
| 株主数<br>(人)      | —                  | 74      | 43           | 101        | 318     | 12   | 9,489     | 10,037    | —                    |
| 所有株式数<br>(単元)   | —                  | 363,185 | 17,501       | 260,003    | 287,104 | 63   | 168,007   | 1,095,863 | 77,224               |
| 所有株式数<br>の割合(%) | —                  | 33.14   | 1.60         | 23.73      | 26.20   | 0.00 | 15.33     | 100       | —                    |

(注) 1. 自己株式9,268,680株は、「個人その他」に92,686単元、「単元未満株式の状況」に80株含めて記載しております。

2. 「その他の法人」の中には、証券保管振替機構名義の株式が7単元含まれております。

## (6) 【大株主の状況】

(2021年3月31日現在)

| 氏名又は名称  | 住所  | 所有株式数<br>(千株) | 発行済株式(自己<br>株式を除く。)の<br>総数に対する所有<br>株式数の割合(%) |
|---|---|---------------|---|
| 大日本印刷株式会社   | 東京都新宿区市谷加賀町1-1-1  | 20,727        | 20.64   |
| 株式会社日本カストディ銀行(信託<br>口)  | 東京都中央区晴海1-8-12  | 10,339        | 10.29   |
| 日本マスタートラスト信託銀行株式<br>会社(信託口)   | 東京都港区浜松町2-11-3  | 8,562         | 8.52  |
| 農林中央金庫  | 東京都千代田区有楽町1-13-2  | 4,653         | 4.63  |
| 三井物産株式会社  | 東京都千代田区大手町1-2-1   | 2,448         | 2.43  |
| THE BANK OF NEW YORK MELLON<br>140044<br>(常任代理人 株式会社みずほ銀行<br>決済営業部) | 240 GREENWICH STREET, NEW YORK, NY<br>10286, U. S. A<br>(東京都港区港南2-15-1) | 1,923         | 1.91  |
| ANAホールディングス株式会社   | 東京都港区東新橋1-5-2   | 1,794         | 1.78  |
| 株式会社日本カストディ銀行(信託<br>口7)   | 東京都中央区晴海1-8-12  | 1,724         | 1.71  |
| 日本ユニシス従業員持株会  | 東京都江東区豊洲1-1-1   | 1,531         | 1.52  |
| 日本マスタートラスト信託銀行株式<br>会社(退職給付信託口・三菱電機株<br>式会社口)                       | 東京都港区浜松町2-11-3  | 1,271         | 1.26  |
| 計   | —   | 54,976        | 54.76   |

- (注) 1. 株式数は千株未満を切り捨てて表示しております。
2. 上記の他、当社は自己株式9,268,680株(発行済株式総数に対する所有株式数の割合8.45%)を保有しております。
3. 株式会社日本カストディ銀行(信託口)、日本マスタートラスト信託銀行株式会社(信託口)、株式会社日本カストディ銀行(信託口7)および日本マスタートラスト信託銀行株式会社(退職給付信託口・三菱電機株式会社口)の所有株式数は、信託業務に係る株式数です。

## (7) 【議決権の状況】

## ① 【発行済株式】

(2021年3月31日現在)

| 区分             | 株式数(株)   | 議決権の数(個)  | 内容             |
|----------------|--|-----------|----------------|
| 無議決権株式         | —  | —         | —              |
| 議決権制限株式(自己株式等) | —  | —         | —              |
| 議決権制限株式(その他)   | —  | —         | —              |
| 完全議決権株式(自己株式等) | (自己保有株式)<br>普通株式 9,268,600<br>(相互保有株式)<br>普通株式 — | —         | —              |
| 完全議決権株式(その他)   | 普通株式 100,317,700                                 | 1,003,177 | —              |
| 単元未満株式         | 普通株式 77,224                                      | —         | 1単元(100株)未満の株式 |
| 発行済株式総数        | 109,663,524                                      | —         | —              |
| 総株主の議決権        | —  | 1,003,177 | —              |

(注) 1. 「完全議決権株式(その他)」欄の普通株式には、証券保管振替機構名義の株式が700株(議決権7個)含まれております。

2. 「単元未満株式」欄の普通株式には、当社保有の自己株式80株が含まれております。

## ② 【自己株式等】

(2021年3月31日現在)

| 所有者の氏名<br>又は名称         | 所有者の住所        | 自己名義<br>所有株式数<br>(株) | 他人名義<br>所有株式数<br>(株) | 所有株式数<br>の合計<br>(株) | 発行済株式総数<br>に対する所有<br>株式数の割合(%) |
|------------------------|---------------|----------------------|----------------------|---------------------|--------------------------------|
| (自己保有株式)<br>日本ユニシス株式会社 | 東京都江東区豊洲1-1-1 | 9,268,600            | —                    | 9,268,600           | 8.45                           |
| 計                      | —             | 9,268,600            | —                    | 9,268,600           | 8.45                           |

## 2 【自己株式の取得等の状況】

【株式の種類等】 会社法第155条第7号に該当する普通株式の取得

(1) 【株主総会決議による取得の状況】

該当事項はありません。

(2) 【取締役会決議による取得の状況】

該当事項はありません。

(3) 【株主総会決議又は取締役会決議に基づかないものの内容】

| 区分              | 株式数 (株) | 価額の総額 (円) |
|-----------------|---------|-----------|
| 当事業年度における取得自己株式 | 227     | 790,365   |
| 当期間における取得自己株式   | 52      | 180,180   |

(注) 当期間における取得自己株式には、2021年6月1日からこの有価証券報告書提出日までの単元未満株式の買取りによる株式は含まれておりません。

(4) 【取得自己株式の処理状況及び保有状況】

| 区分                               | 当事業年度     |             | 当期間       |             |
|----------------------------------|-----------|-------------|-----------|-------------|
|                                  | 株式数 (株)   | 処分価額の総額 (円) | 株式数 (株)   | 処分価額の総額 (円) |
| 引き受ける者の募集を行った取得自己株式              | —         | —           | —         | —           |
| 消却の処分を行った取得自己株式                  | —         | —           | —         | —           |
| 合併、株式交換、株式交付、会社分割に係る移転を行った取得自己株式 | —         | —           | —         | —           |
| その他                              | 26,100    | 37,943,480  | —         | —           |
| 保有自己株式数                          | 9,268,680 | —           | 9,268,732 | —           |

- (注) 1. 当事業年度の内訳は、新株予約権の行使によるもの（株式数26,100株、処分価額の総額37,943,480円）です。当期間において記載対象事項は発生しておりません。
2. 当期間における取得自己株式の処理状況には、2021年6月1日からこの有価証券報告書提出日までの新株予約権の行使による変更は含まれておりません。
3. 当期間における保有自己株式数には、2021年6月1日からこの有価証券報告書提出日までの新株予約権の行使ならびに単元未満株式の買取りによる株式の増減は含まれておりません。

### 3 【配当政策】

当社は、業績に応じた配当を基本方針として、安定的、継続的な利益配分に努めております。具体的な配当額につきましては、事業発展のための内部資金の確保に留意しつつ、経営環境等を総合的に勘案し決定しております。

当社は「取締役会の決議により、毎年9月30日を基準日として、中間配当を行うことができる。」旨を定款に定めており、株主総会で決議される期末配当と併せて年2回の剰余金の配当を行うことを基本方針としております。

当期の利益配分につきましては、当期業績を勘案し、前期と同額の1株当たり年間配当金70円（中間期35円00銭、期末35円00銭）といたします。

なお、当事業年度に係る剰余金の配当は以下のとおりです。

| 決議年月日                  | 配当金の総額（百万円） | 1株当たり配当額（円） |
|------------------------|-------------|-------------|
| 2020年11月6日<br>取締役会決議   | 3,513       | 35.00       |
| 2021年6月25日<br>定時株主総会決議 | 3,513       | 35.00       |



## 4 【コーポレート・ガバナンスの状況等】

### (1) 【コーポレート・ガバナンスの概要】

#### ①コーポレート・ガバナンスに関する基本的な考え方

日本ユニシスグループが持続的に成長し、中長期的な企業価値の向上を図るためには、適正かつ有効な監視・監督のもと、経営者による健全かつ迅速な経営判断を可能とする仕組み（コーポレート・ガバナンス）が不可欠であり、当社はその構築および維持ならびに不断の改善を行います。

また、企業の存在価値が、社会に対し貢献することにあることをふまえ、すべてのステークホルダーとの信頼関係を構築することができるよう、「ステークホルダーの声に真摯に耳を傾け、企業価値向上に努めます」を企業理念のひとつとして定めるとともに、当社はこの理念に沿って事業活動を進めます。

なお、当社のコーポレート・ガバナンスに関する基本方針については、「コーポレートガバナンスおよび内部統制原則」として定め、以下の当社ウェブサイトに掲載していますのでご参照下さい。

当社ウェブサイト [https://www.unisys.co.jp/invest-j/com/pdf/internal\\_control\\_rules.pdf](https://www.unisys.co.jp/invest-j/com/pdf/internal_control_rules.pdf)

#### ②コーポレート・ガバナンス体制および当該体制を採用する理由

##### ア. コーポレート・ガバナンス体制の概要

当社は、監査役会設置会社制度を採用しております。株主をはじめとするステークホルダーのために有効なコーポレート・ガバナンスを実現するため、以下の体制を構築し、維持しております。

##### a. 取締役会

取締役会は社外取締役4名（うち女性2名）を含む取締役9名で構成され、原則として毎月開催しております。取締役会では、当社の経営の基本方針その他重要事項等の審議、決定を行うとともに、取締役および執行役員による職務執行を含め経営全般に対する監督を行っております。また、経営環境の変化に迅速に対応できる機動的な経営体制の確立と取締役の経営責任を明確にするため、取締役の任期を1年としております。

(構成員) 平岡 昭良（議長／代表取締役社長）、齊藤 昇、葛谷 幸司、永井 和夫、  
金沢 貴人、川田 剛、菌田 綾子、佐藤 智恵、ナリン アドバニ

※川田 剛、菌田 綾子、佐藤 智恵、ナリン アドバニの4氏は独立社外取締役です。

(監査役) 寺西 裕二（議長／常勤監査役）、大石 正弥、橋本 博文、  
古城 春実、水口 啓子

※大石 正弥、古城 春実、水口 啓子の3氏は独立社外監査役です。

##### b. 監査役会

監査役会は常勤監査役2名（うち、独立社外監査役1名）と非常勤監査役3名（うち、2名が独立社外監査役かつ女性）の5名で構成されています。各監査役は取締役会をはじめとする重要な会議への出席、業務や財産の状況の調査、会計監査人の選解任や監査報酬に係る権限の行使等を通じて、取締役の職務執行および内部統制システムに関わる監査を行っております。

なお、監査役の監査の実効性を高め、かつ監査機能が円滑に遂行されるよう、監査役室員（専任者1名および兼務者1名）が監査役の職務遂行を補佐しております。

(構成員) 寺西 裕二（議長／常勤監査役）、大石 正弥、橋本 博文、古城 春実、  
水口 啓子

※大石 正弥、古城 春実、水口 啓子の3氏は独立社外監査役です。

##### c. 会計監査人

当社は会計監査人として有限責任監査法人トーマツを選任し、会計監査を受けております。

d. 指名・報酬委員会

当社役員および執行役員の人事および報酬に関する事項を審議・答申するため、取締役会の諮問委員会として、2名の独立社外取締役を含む4名の取締役により構成される「指名・報酬委員会」を設置しております。決議の成立には、独立社外取締役の出席を必須とし、かつ独立社外取締役を含む出席委員の全員一致が必要です。

(構成員) 川田 剛(委員長/独立社外取締役)、平岡 昭良、藺田 綾子(独立社外取締役)、齊藤 昇

なお、2021年3月期における取締役・監査役の氏名およびその出席状況は以下のとおりです。

|             | 氏名                            | 取締役会 |      | 監査役会 |      | 指名・報酬委員会 |      |
|-------------|-------------------------------|------|------|------|------|----------|------|
|             |                               | 開催回数 | 出席回数 | 開催回数 | 出席回数 | 開催回数     | 出席回数 |
| 取<br>締<br>役 | 平岡 昭良<br>(代表取締役社長/取<br>締役会議長) | 12回  | 12回  | —    | —    | 8回       | 8回   |
|             | 齊藤 昇※1                        | 12回  | 12回  | —    | —    | 6回       | 6回   |
|             | 葛谷 幸司                         | 12回  | 12回  | —    | —    | —        | —    |
|             | 永井 和夫※2                       | 9回   | 9回   | —    | —    | —        | —    |
|             | 杉本 登志樹                        | 12回  | 12回  | —    | —    | —        | —    |
|             | 川田 剛<br>(指名・報酬委員会<br>委員長)     | 12回  | 12回  | —    | —    | 8回       | 8回   |
|             | 藺田 綾子※1                       | 12回  | 12回  | —    | —    | 6回       | 6回   |
|             | 佐藤 智恵                         | 12回  | 12回  | —    | —    | —        | —    |
|             | 向井 丞※3                        | 3回   | 3回   | —    | —    | 2回       | 2回   |
|             | 向井 俊雄※3                       | 3回   | 3回   | —    | —    | 2回       | 2回   |
| 監<br>査<br>役 | 内山 悦夫<br>(常勤監査役/<br>監査役会議長)   | 12回  | 12回  | 16回  | 16回  | —        | —    |
|             | 寺西 裕二※4                       | 9回   | 9回   | 12回  | 12回  | —        | —    |
|             | 橋本 博文                         | 12回  | 12回  | 16回  | 16回  | —        | —    |
|             | 古城 春実                         | 12回  | 12回  | 16回  | 16回  | —        | —    |
|             | 矢内 訓光                         | 12回  | 12回  | 16回  | 16回  | —        | —    |
|             | 栗山 進至※5                       | 3回   | 3回   | 4回   | 4回   | —        | —    |

※1 齊藤 昇氏、藺田 綾子氏は、2020年6月25日に指名・報酬委員会委員に選定され、同日以降に開催した指名・報酬委員会の回数は6回です。

※2 永井 和夫氏は、2020年6月25日に取締役就任し、同日以降に開催した取締役会の回数は9回です。

※3 向井 丞氏、向井 俊雄氏は、2020年6月25日に取締役および指名・報酬委員会委員を退任し、同日以前に開催した取締役会の回数は3回、指名・報酬委員会の回数は2回です。

※4 寺西 裕二氏は、2020年6月25日に監査役に就任し、同日以降に開催した取締役会の回数は9回、監査役会は12回です。

※5 栗山 進至氏は、2020年6月25日に監査役を退任し、同日以前に開催した取締役会の回数は3回、監査役会は4回です。

e. 業務執行体制

・執行役員制度・業務執行役員制度

経営の監督と執行を分離し、迅速な業務執行を可能とするべく、執行役員制度および業務執行役員制度を採用し、適切な範囲で権限委譲を行っております。

・経営会議

業務執行の重要事項を決定するための意思決定機関として、取締役を兼務する執行役員および社長が任命する者を構成員とする経営会議を設置し、効率的な意思決定を行っております。なお、経営会議には監査役が出席できることとしており、通常、常勤監査役が出席しております。

(構成員) 平岡 昭良 (委員長/代表取締役社長)、齊藤 昇、葛谷 幸司、永井 和夫、  
小西 宏和、梅原 一真、佐々木 貴司

・各種委員会

取締役の業務執行に関する個別経営課題を実務的な観点から審議するために、以下の各種委員会を設置しております。

(a) 投資委員会

当社グループで定めた注力領域の方針に基づき、事業や商品・サービスに関する計画の妥当性を審議し、投資の可否を決定するとともに、当該計画について予実管理や評価を行い、必要に応じて見直しを求めています。

(b) ビジネス審査委員会

重要な開発・サービスビジネス案件に対するビジネスリスクおよびその対策の妥当性の見極め、実行の可否の決定を行うとともに、プロジェクト計画について予実管理や評価を行い、必要に応じて見直しを求めています。

(c) 情報システム投資委員会

当社グループの自社システムの開発・運用等について、コスト、効果および適用技術の妥当性などを審議し、投資の可否を決定するとともに、これらに関する計画について予実管理や評価を行い、必要に応じて見直しを求めています。

(d) サステナビリティ委員会

グループのSDGs達成に対する取り組み方針の策定、ESG観点での事業活動全体の適正性判断と活動の推進・評価を総合的に判断し、必要に応じて見直しを求めています。

(e) 環境貢献委員会

環境貢献に関する対応方針の検討、環境貢献を推進するための仕組みの設計と実行状況を管理、監督しております。

(f) ソーシャル委員会

社会分野に関する対応方針の検討、社会分野への対応を推進するための仕組みの設計と実行状況の管理・監督および懸案事項に関する是正指示等を行っております。

(g) コンプライアンス委員会

当社グループのコンプライアンス教育、内部通報対応などのコンプライアンス・プログラムを統括しております。

(h) リスク管理委員会・事業継続プロジェクト

当社グループ経営に重大な影響を及ぼす様々なリスクに対処するとともに、事業継続性の確保を図っております。

(i) 総合セキュリティ委員会

当社グループの総合セキュリティ・個人情報保護戦略を策定し、それらに基づく諸施策の検討および推進を行っております。

(j) 生命科学研究倫理審査委員会

当社における、人を対象とした研究について、会社から独立した機関において、倫理的・科学的観点から研究の妥当性の審査を行い、必要に応じて見直しを求めています。

・稟議制度

経営上重要な案件については、関連コーポレートスタッフ部長の専門的意見を反映させた上で、担当役員、担当役員および関係役員の合議、意思決定機関（委員会）または経営会議構成メンバーの合議により決裁する制度を構築、運営しております。

・グループ内部監査部

グループ全体の内部統制の有効性と効率性を監査するために、社長直属の独立した当社社内組織として、グループ内部監査部を設置しております。

イ. 現状のコーポレート・ガバナンス体制を採用する理由

当社では、社外監査役も含めた監査体制が経営監視に有効と判断し、監査役会設置会社制度を採用しております。取締役会につきましては、変化の激しい業界であることから、業界・社内の状況に精通した、執行役員を兼務する取締役（4名）を中心とし、そこに、豊富な企業経営経験等を当社の経営に活かしていただくこと、社外の客観的・専門的見地から経営全般についての助言を行っていただくこと、実効性ある経営監督機関となつていただくことを期待して、社外より5名の取締役（うち社外取締役は4名）を選任しております。これにより、より広い視野と客観性を併せ持った意思決定と、より実効性の高い職務執行の監督が実現できると考えております。

【コーポレート・ガバナンス及び内部統制の体制模式図】

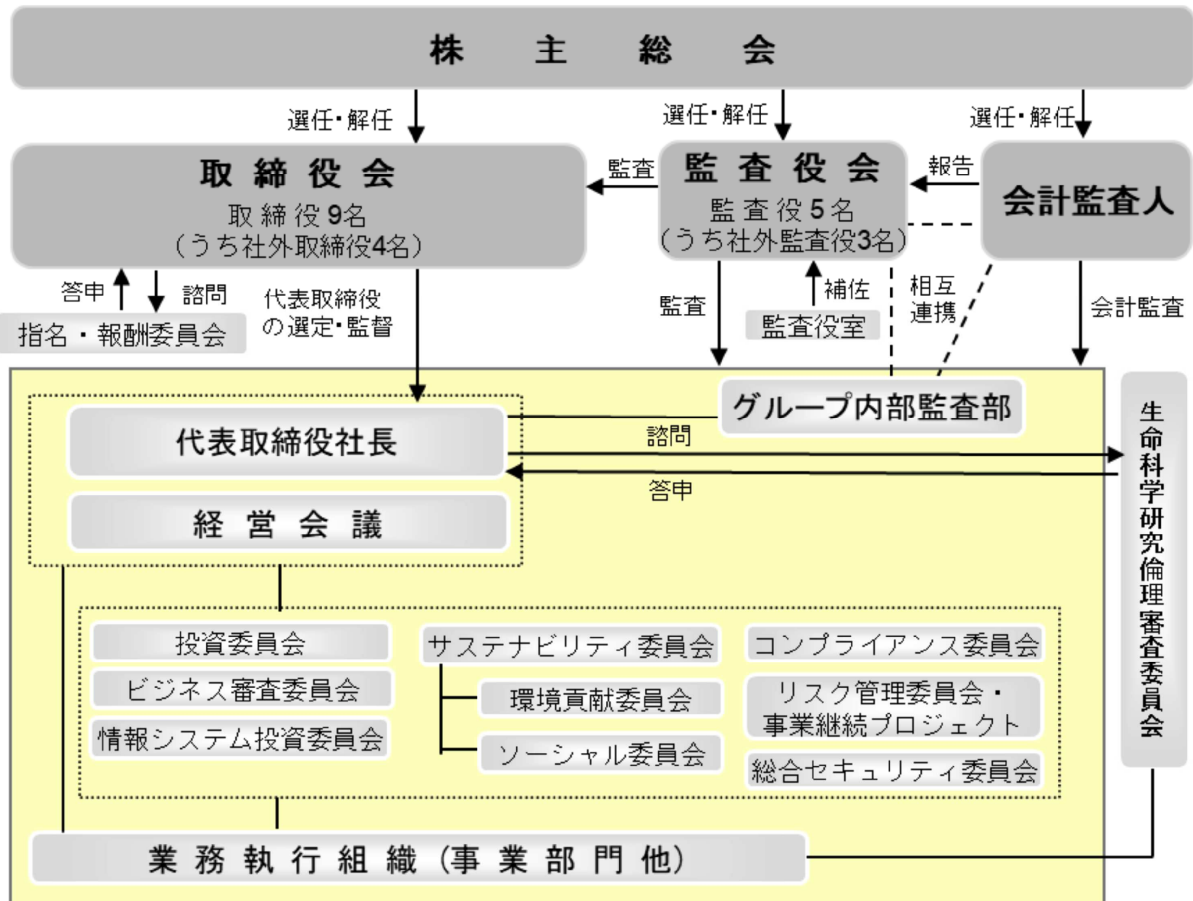

③内部統制システムの整備の状況

当社グループでは、経営の効率性および透明性の向上とコンプライアンス遵守の経営を徹底するため、内部統制の4つの目的である「業務の有効性および効率性の向上」、「財務報告の信頼性の確保」、「事業活動に関わる法令等の遵守」および「資産の保全」が円滑かつ有効に機能するべく、以下の通り、内部統制システムの適切な整備・運用、継続的改善に努めております。

ア. 業務の有効性および効率性の向上

当社グループでは、経営方針を立案し具体的な経営目標を定めるとともに、業務の有効性および効率性の向上のための体制整備に努めております。

- ・経営方針の達成に向けた事業戦略および利益計画を策定し、四半期ごとの経営レビューにて、進捗状況の確認、評価を行っております。
- ・経営会議および各種委員会にて、業務執行の重要事項について、意思決定を行うとともに、事業部門に適切な権限の委譲を行うことにより、迅速な業務執行を図っております。

- ・商品やサービスの提供および資本参画等の事業投資に係る投資の効率性を確保するため、投資委員会にて、商品やサービスの事業計画の妥当性および資本参画等の事業投資の妥当性等について審議、評価を行っております。また、サービスビジネスの採算性を確保するため、ビジネス審査委員会にて、重要なシステムサービス案件等の実施計画の妥当性等について審議、評価を行っております。

#### イ. 財務報告の信頼性確保

当社グループでは、財務報告の信頼性を確保するために、「NULグループの適正な財務報告を行うための基本方針」を定め、経営者・社員が遵守、実践しております。

- ・チーフ・ファイナンシャル・オフィサー (CFO)の統括のもと、財務報告に関わる内部統制担当部署を定め、業務執行部署における整備作業を支援すると共に、整備・運用状況を評価しております。評価結果は都度、業務執行部署から経営者に報告され、経営者がその有効性を確認しております。なお、不備等を発見した場合は、業務執行部署が速やかに改善を行っております。
- ・当社グループでは、適正な財務報告が企業の社会的責任であることを常に念頭に置き、財務報告の虚偽につながる不正や誤りが生じないよう内部統制担当部署が作成するeラーニング（内部統制を正しく理解するために）を毎年実施するなど、内部統制の浸透を図っております。

#### ウ. コンプライアンス

当社グループでは、コンプライアンスを業務執行の最重要課題と認識し、「日本ユニシスグループ企業行動憲章」、「グループ・コンプライアンス基本規程」および「日本ユニシスグループ役職員行動規範」を策定し、これに基づき、グループの全役職員は、法令、社会規範および社内規則を遵守し、倫理的な活動を行うこととしております。

この実現のため、当社グループでは、「コンプライアンス委員会」を設置し、チーフ・コンプライアンス・オフィサー (CCO)の統括のもと、コンプライアンス・プログラムの推進を図っております。そして、コンプライアンス意識の徹底・向上を図るための方策として、当社グループ各社の全役職員に対して、eラーニングや研修会等の実施によるコンプライアンスに関する継続的な教育・啓発活動を実践しております。また、コンプライアンスに関する報告、相談ルートとして、コミュニケーション・ルートを設定しております。さらに、コンプライアンス委員会および監査役への直接の報告・相談ルート（ホットライン）を確立するとともに、ホットライン利用者が不利益を被らないよう厳格な措置を講じております。

#### エ. リスク管理

当社グループは、グループ全体のリスク管理の統括・指揮管理を行うためチーフ・リスク・マネジメント・オフィサー (CRMO)を委員長とする「リスク管理委員会」を設置しております。

リスク管理委員会では、管理対象とするリスクをグループ全体で共通化し一元的に管理することを目的に、グループ共通のリスク分類体系を整備しております。現在、情報管理関連リスク、システム開発関連リスク、災害・事故関連リスクなど約130項目のリスク管理項目に分類しており、各リスク管理項目に対しては当該リスクの統制を担当するスタッフ部門または委員会等が管理規程や具体的な未然防止策・発生時対応策を立案し対応しております。

万一の重大リスク発生時には、発生部署または委員会等からリスク管理委員会へ速やかに報告され、そのリスクの影響度に応じて「リスク対策会議」または「リスク対策本部」を設置し的確に対処する体制を敷いております。

なお、地震や新型インフルエンザなどの感染症等による事業継続リスクについては、CRMOが統括する「事業継続プロジェクト」にて、安全確保、社内業務復旧、顧客対応の各観点から事業継続計画 (BCP) の策定と継続的な見直し・改善を実施しております。CRMO (本社災害対策本部長 就任順位1位) は、有事の際には速やかに災害対策本部を立ち上げ、事業継続のための活動を開始いたします。

子会社の業務の適正を確保するための体制整備の状況については、グループ会社の自律経営を原則としたうえで、当社ならびにグループ会社の経営効率の向上および経営理念の統一化を図りグループとしての企業価値向上および持続的成長を遂げるために制定した「関係会社管理規程」に基づき、グループ会社毎に設けた当社の各主管部署を通じて、親会社としての適切かつ実効的なグループ会社管理を行っております。また、子会社・関連会社に対し、当社から取締役および監査役を派遣し、派遣先会社の取締役の職務執行を監督しております。

以上のほか、会社法に則り、「株式会社の業務の適正を確保するための体制（内部統制システム）」を取締役会で決議し、開示しております。

#### ④その他コーポレート・ガバナンスの状況に関する当社定款規定について

##### ア．取締役の選任の決議要件

当社は、取締役の選任決議について、議決権を行使することができる株主の議決権の3分の1以上を有する株主が出席し、その議決権の過半数をもって行う旨および累積投票によらないとする旨定款に定めております。

##### イ．自己の株式の取得の決定機関

当社は、会社法第165条第2項の規定により、取締役会の決議によって市場取引等により自己の株式を取得することができる旨定款に定めております。これは、取締役会の決議によって自己の株式を取得することにより、経営環境の変化に対応した機動的な経営・財務政策の実現を可能とすることを目的とするものです。

##### ウ．株主総会の特別決議要件

当社は、会社法第309条第2項に定める株主総会の特別決議要件について、議決権を行使することができる株主の議決権の3分の1以上を有する株主が出席し、その議決権の3分の2以上をもって行う旨定款に定めております。これは、株主総会における特別決議の定足数を緩和することにより、株主総会の円滑な運営を行うことを目的とするものです。

##### エ．剰余金の配当(中間配当)等

当社は、株主への機動的な利益還元を行うため、会社法第454条第5項の規定に基づき、取締役会の決議によって毎年9月30日現在の株主名簿に記載若しくは記録された株主又は登録株式質権者に対して剰余金の配当(中間配当)を行うことができる旨を定款に定めております。

##### オ．取締役および監査役の責任軽減

当社は、会社法第426条第1項の規定により、取締役会の決議をもって同法第423条第1項の行為に関する取締役(取締役であった者を含む。)および監査役(監査役であった者を含む。)の責任を法令の限度において免除することができる旨定款に定めております。これは取締役および監査役が職務の遂行にあたり期待される役割を十分発揮できるようにすることを目的とするものです。

なお、当社とすべての非業務執行取締役および監査役は、それぞれ、会社法第427条第1項の規定に基づき、同法第423条第1項の損害賠償責任を限定する契約を締結しております。当該契約に基づく損害賠償責任の限度額は、5百万円または法令が定める額のいずれか高い額であり、当該責任限定が認められるのは、職務の遂行について善意で、かつ重大な過失がないときに限られます。

#### ⑤役員等賠償責任保険契約の概要

当社は、会社法第430条の3第1項に規定する役員等賠償責任保険契約を保険会社との間で締結しております。同契約の被保険者は、当社取締役、監査役および執行役員であり、保険料に関しては会社が全額負担しております。同契約において、被保険者が役員としての職務の執行に起因して第三者から損害賠償請求または株主代表訴訟を提起された場合に、被保険者が負担することになる損害および争訟費用を填補することとしております。

ただし、贈収賄などの犯罪行為や意図的に違法行為を行った役員自身の損害等は補償対象外としております。

## (2) 【役員】の状況】

## ① 役員一覧

男性10名 女性4名 (役員のうち女性の比率28.5%)

(2021年6月28日現在)

| 役職名             | 氏名    | 生年月日         | 略歴   | 任期   | 所有株式数<br>(千株) |
|-----------------|-------|--------------|--|------|---------------|
| 代表取締役<br>社長     | 平岡 昭良 | 1956年6月6日生   | 1980年 4月 当社入社<br>2002年 4月 当社ビジネスアグリゲーション事業部長<br>2002年 6月 当社執行役員<br>2005年 6月 当社取締役常務執行役員<br>2007年 4月 当社取締役上席常務執行役員<br>2007年 6月 当社上席常務執行役員<br>2011年 4月 当社専務執行役員<br>2011年 6月 当社代表取締役専務執行役員<br>2016年 4月 当社代表取締役社長(現在)  | (注)3 | 21.9          |
| 代表取締役<br>専務執行役員 | 齊藤 昇  | 1961年8月8日生   | 1986年 4月 当社入社<br>2004年 4月 当社産業流通第二事業部長<br>2009年 4月 当社流通事業部長<br>2010年 4月 当社流通第二事業部長<br>2012年 4月 当社ビジネスサービス事業部長<br>2013年 4月 当社執行役員<br>2016年 4月 当社常務執行役員<br>2016年 6月 当社取締役常務執行役員<br>2020年 4月 当社代表取締役専務執行役員(現在)  | (注)3 | 9.8           |
| 取締役<br>専務執行役員   | 葛谷 幸司 | 1963年10月24日生 | 1985年 1月 当社入社<br>2007年 7月 当社SW&サービス本部S-BITS適用統括PM<br>2011年 4月 当社金融第三事業部長<br>2012年 4月 当社金融事業部門副部門長<br>2014年 4月 当社執行役員<br>兼 経営企画部長<br>2016年 4月 当社常務執行役員<br>2016年 6月 当社取締役常務執行役員<br>2021年 4月 当社取締役専務執行役員(現在)  | (注)3 | 4.0           |
| 取締役<br>常務執行役員   | 永井 和夫 | 1960年2月12日生  | 1983年 4月 当社入社<br>2006年 4月 当社産業流通事業部副事業部長<br>2009年 4月 当社エアライン事業部長<br>2013年 4月 当社公共第三事業部長<br>2014年 4月 当社執行役員<br>2017年 4月 当社常務執行役員<br>2020年 6月 当社取締役常務執行役員(現在)  | (注)3 | 6.5           |
| 取締役             | 金沢 貴人 | 1960年9月4日生   | 1998年12月 大日本印刷株式会社ビジネスフォーム事業部<br>東京営業企画本部デジタル・ネットワーク化<br>推進部長<br>2007年 4月 同社IPS事業部システム開発本部長<br>2008年10月 同社IPS事業部製造本部長<br>2012年10月 同社情報ソリューション事業部BPO開発本部長<br>2016年10月 同社情報イノベーション事業部BPOセンター<br>副センター長<br>2017年 4月 株式会社DNPデータテクノ代表取締役社長<br>2018年 4月 大日本印刷株式会社情報システム本部長<br>2018年 7月 同社ABセンターICT事業開発本部長<br>2019年 6月 同社執行役員 ABセンターICT事業開発本部長<br>2020年 4月 同社執行役員 ABセンターICT事業開発本部長、<br>情報システム本部担当<br>2021年 4月 同社執行役員 ABセンターICT事業開発本部<br>担当、情報システム本部担当(現在)<br>2021年 6月 当社取締役(現在) | (注)3 | —             |



| 役職名 | 氏名       | 生年月日        | 略歴  | 任期   | 所有株式数<br>(千株) |
|-----|----------|-------------|---|------|---------------|
| 取締役 | 川 田 剛    | 1942年12月3日生 | <p>1967年 4月 国税庁入庁<br/>大阪国税局柏原税務署長、在サンフランシスコ日本国総領事館領事、国税庁長官官房国際業務室長、同徴収部管理課長、仙台国税局長などを歴任</p> <p>1996年 9月 税理士登録開業</p> <p>1997年 4月 国士舘大学政経学部教授</p> <p>2002年 6月 税理士法人山田&amp;パートナーズ会長</p> <p>2003年 4月 國學院大學経済学部教授</p> <p>2004年 4月 明治大学大学院グローバル・ビジネス研究科教授</p> <p>2004年 6月 株式会社バンダイ 社外監査役</p> <p>2006年 6月 株式会社村田製作所社外監査役</p> <p>2012年 6月 株式会社大冷社外監査役(2019年6月より社外取締役 監査等委員) (現在)</p> <p>2013年 6月 当社社外取締役(現在)</p> <p>2015年 5月 株式会社ガリバーインターナショナル(現株式会社IDOM) 社外取締役</p> <p>2015年 6月 税理士法人山田&amp;パートナーズ顧問(現在)</p>                | (注)3 | —             |
| 取締役 | 菌 田 綾 子  | 1963年8月28日生 | <p>1988年 8月 株式会社クレアン設立 代表取締役就任(現在)</p> <p>2003年10月 NPO法人サステナビリティ日本フォーラム事務局長(現在)</p> <p>2004年 6月 NPO法人日本サステナブル投資フォーラム理事(現在)</p> <p>2015年 6月 当社社外取締役(現在)</p> <p>2017年 2月 一般財団法人(現公益財団法人) みらいRITA 代表理事(現在)</p>   | (注)3 | —             |
| 取締役 | 佐 藤 智 恵  | 1970年1月30日生 | <p>1992年 4月 日本放送協会(NHK) 入局</p> <p>2001年 5月 米国コロンビア大学経営大学院修了</p> <p>2001年 8月 株式会社ボストンコンサルティンググループ入社</p> <p>2003年 6月 ウォルト・ディズニー・ジャパン株式会社入社</p> <p>2012年 1月 作家/コンサルタントとして独立</p> <p>2014年 4月 公益財団法人大学基準協会 経営系専門職大学院認証評価委員会委員(現在)</p> <p>2016年 4月 TBSテレビ番組審議会委員(現在)</p> <p>2017年 6月 当社社外取締役(現在)</p>  | (注)3 | —             |
| 取締役 | ナリン アドバニ | 1965年10月1日生 | <p>1984年 4月 ベンチャー投資家、投資・経営戦略アドバイザー (現在)</p> <p>1998年 9月 eSOL(株)取締役、Chief Marketing Officer</p> <p>2007年 1月 バルコ(株)代表取締役社長 (2011年7月退任)</p> <p>2009年 8月 Barco Electronic Systems Pvt Ltd. 代表取締役社長 (2011年8月退任)</p> <p>2010年 1月 UCLAアンダーソン/シンガポール国立大学ビジネススクール修了</p> <p>2011年 9月 Barco Pte Ltd. アジア太平洋担当副社長 (2015年12月退任)</p> <p>2013年 8月 シンガポール国立大学経営学部客員講師 (現在)</p> <p>2015年11月 KPISOFT Inc (現entomo pte ltd) Co-Founder (現在)</p> <p>2016年 2月 Grey Orange Pte.Ltd. アジア太平洋CEO (2019年月退任)</p> <p>2021年 6月 当社社外取締役 (現在)</p> | (注)3 | —             |

| 役職名   | 氏名   | 生年月日         | 略歴  | 任期   | 所有株式数<br>(千株) |
|-------|------|--------------|---|------|---------------|
| 常勤監査役 | 寺西裕二 | 1963年11月18日生 | 1986年 4月 当社入社<br>2008年 4月 当社J-SOXプロジェクト推進室長<br>2011年 4月 当社内部監査部J-SOX室長<br>2012年 4月 当社経営企画部グループ内部統制室長<br>2015年 4月 当社業務部グループ内部統制室長<br>2016年 4月 当社経理部長<br>2018年 4月 当社営業経理部長<br>2020年 6月 当社監査役(現在)  | (注)4 | 0.1           |
| 常勤監査役 | 大石正弥 | 1960年1月25日生  | 1983年 4月 農林中央金庫入庫<br>2003年 6月 同金庫 新潟支店長<br>2005年 2月 同金庫 システム企画部副部長<br>2007年 6月 同金庫 宇都宮支店長<br>2009年11月 同金庫 総合企画部主任考査役<br>2011年 7月 同金庫 システム企画部長<br>2013年 6月 同金庫 監事<br>2015年 6月 株式会社みずほフィナンシャルグループ常務執行役員アセットマネジメントユニット副担当役員(2021年3月退任)<br>みずほ証券株式会社 常務取締役兼常務執行役員 市場・商品部門系統営業部担当役員、国内営業部門担当役員<br>2016年 4月 みずほ証券株式会社 常務取締役兼常務執行役員 グローバルマーケティング部門系統営業部担当役員、リテール・事業法人部門ファンドプロダクト開発部、投資顧問部担当役員<br>2018年 4月 みずほ証券株式会社 常務取締役兼常務執行役員 ファンドビジネス本部長、グローバルマーケティング部門系統営業部担当役員<br>2021年 4月 一般社団法人アグリフューチャージャパン特別顧問<br>2021年 6月 当社社外監査役(現在) | (注)5 | —             |
| 監査役   | 橋本博文 | 1957年7月8日生   | 1992年 6月 大日本印刷株式会社ビジネスフォーム事業部企画管理部管理課長<br>1997年 1月 P.T.DNPインドネシア<br>2002年 4月 大日本印刷株式会社商印事業部企画管理部長<br>2007年 4月 同社商印事業部DAC事業推進本部長<br>2009年11月 同社事業企画推進室長<br>2015年 6月 同社役員(現 執行役員)、事業企画推進室長<br>2017年10月 同社執行役員、事業推進本部長<br>2018年 4月 同社執行役員(事業推進本部、価値創造推進本部 担当)<br>2018年 6月 当社監査役(現在)<br>2018年 6月 大日本印刷株式会社常務執行役員(事業推進本部、価値創造推進本部 担当)<br>2019年 5月 同社常務執行役員(事業推進本部、価値創造推進本部、左内町営業部 担当)<br>2020年 6月 同社常務取締役(事業推進本部、価値創造推進本部、左内町営業部 担当)(現在)   | (注)6 | —             |
| 監査役   | 古城春実 | 1950年1月30日生  | 1976年 4月 弁護士登録<br>1983年 6月 米国ヴァージニア大学ロースクール修了(LL.M.)<br>2001年 4月 東京高等裁判所知的財産権部 判事<br>2005年10月 坂井・三村法律事務所(当時)加入<br>2015年 1月 桜坂法律事務所設立 パートナー(現在)<br>2017年 6月 当社社外監査役(現在)  | (注)5 | —             |

| 役職名 | 氏名   | 生年月日        | 略歴  | 任期   | 所有株式数<br>(千株) |
|-----|------|-------------|---|------|---------------|
| 監査役 | 水口啓子 | 1958年7月21日生 | 1986年 4月 モルガン銀行（現JPモルガン・チェース銀行）東京支店入行<br>1995年 4月 スタンダード&プアーズ・インターナショナル・レイティングス アソシエート・ディレクター<br>1998年 4月 青山監査法人（後に中央青山監査法人）ディレクター<br>2000年11月 UBSウォーバーク証券会社 ディレクター<br>2002年 5月 プルデンシャル・インベストメント・マネジメント・ジャパン シニア・クレジット・アナリスト<br>2003年 4月 中央青山監査法人 シニア・アナリスト<br>2005年 4月 株式会社日本格付研究所 チーフ・アナリスト<br>2008年 4月 同社 格付企画部長 兼 チーフ・アナリスト<br>2013年 2月 企業会計審議会委員／企業会計審議会監査部会委員（現在）<br>2013年 4月 公認会計士・監査審査会委員（現在）<br>2013年 6月 企業会計基準委員会 保険契約専門委員会（2013年6月～）、金融商品専門委員会（2015年5月～）、ディスクロージャー専門委員会（2017年4月～）の各専門委員（現在）<br>2015年 7月 日本証券業協会「社債市場の活性化に向けたインフラ整備に関するワーキング・グループ」委員（現在）<br>2017年 4月 株式会社日本格付研究所 審議役 兼 チーフ・アナリスト<br>2020年 1月 同社 審議役（企画調査担当）（現在）<br>2021年 6月 当社社外監査役（現在） | (注)5 | —             |
| 計   |      |             |   |      | 42.3          |

- (注) 1. 取締役 川田 剛、藺田綾子、佐藤智恵、ナリン アドバニの4氏は、社外取締役です。  
 2. 監査役 大石正弥、古城春実、水口啓子の3氏は、社外監査役です。  
 3. 2021年6月25日開催の定時株主総会の終結の時から2022年3月期に係る定時株主総会終結の時まで。  
 4. 2020年6月25日開催の定時株主総会の終結の時から2024年3月期に係る定時株主総会終結の時まで。  
 5. 2021年6月25日開催の定時株主総会の終結の時から2025年3月期に係る定時株主総会終結の時まで。  
 6. 2018年6月27日開催の定時株主総会の終結の時から2022年3月期に係る定時株主総会終結の時まで。  
 7. 当社では執行役員制度および業務執行役員制度を導入しております。  
 2021年6月28日現在の取締役を兼務していない執行役員および業務執行役員は、次のとおりです。

|        |        |
|--------|--------|
| 常務執行役員 | 小西 宏和  |
| 常務執行役員 | 梅原 一眞  |
| 常務執行役員 | 八田 泰秀  |
| 常務執行役員 | 佐々木 貴司 |
| 執行役員   | 兵働 広記  |
| 執行役員   | 田村 充   |
| 業務執行役員 | 藤戸 哲也  |
| 業務執行役員 | 白井 久美子 |
| 業務執行役員 | 田中 建   |
| 業務執行役員 | 永島 直史  |
| 業務執行役員 | 竹内 裕司  |
| 業務執行役員 | 奥山 直哉  |
| 業務執行役員 | 森口 秀樹  |
| 業務執行役員 | 宮田 勲   |
| 業務執行役員 | 宮下 尚   |
| 業務執行役員 | 荻野 進   |
| 業務執行役員 | 馬場 定行  |
| 業務執行役員 | 高井 健志  |

|        |        |
|--------|--------|
| 業務執行役員 | 坪内 淳   |
| 業務執行役員 | 千葉 真介  |
| 業務執行役員 | 佐藤 秀彰  |
| 業務執行役員 | 澤上 多恵子 |

## ② 社外役員の状況

### ア. 社外取締役および社外監査役の員数

当社の社外取締役は4名で、4名全員を東京証券取引所に対し、独立役員として届け出ております。また、社外監査役は3名で、うち1名が常勤監査役であり、社外監査役3名全員を東京証券取引所に対し、独立役員として届け出ております。

### イ. 社外取締役および社外監査役の役割・機能、選任理由および独立性に関する基準

当社の社外取締役および社外監査役は、それぞれの高い見識と豊富な経験に基づき、客観的・専門的見地から経営に対する監督または監査を行い、経営の倫理性・透明性の維持・強化に貢献する役割・機能を担っております。

当社の社外取締役および社外監査役の選任理由は、次のとおりです。

#### <社外取締役>

| 氏名       | 選任理由  |
|----------|---|
| 川田 剛     | 川田氏は、税務・会計分野における高度な専門的知見に加え、社外役員としての豊富な経験を有しておられることから、当社の経営に対しこれらを活かした助言をいただくこと、および社外の客観的かつ公正な立場から経営を監督いただくことを期待して、引き続き社外取締役に選任しております。<br>また、同氏は、東京証券取引所が「上場管理等に関するガイドライン」において定める「独立性基準」および当社の定める「社外役員の独立性に関する判断基準」に抵触せず、独立役員に指定しております。   |
| 藺田 綾子    | 藺田氏には、長年にわたりCSRやSDGs、統合経営の分野で多数の企業を支援してこられた実績や、女性活躍を促進する活動にも力を注いでこられた経験を活かして、今後の当社経営に多角的な視点でアドバイスいただくことを期待して、引き続き社外取締役に選任しております。<br>また、同氏は、東京証券取引所が「上場管理等に関するガイドライン」において定める「独立性基準」および当社の定める「社外役員の独立性に関する判断基準」に抵触せず、独立役員に指定しております。   |
| 佐藤 智恵    | 佐藤氏は、作家として米国経営大学院に関わる著書を多数執筆し、(株)ポストンコンサルティンググループにおいて経営戦略コンサルタントとして活躍されるなど、経営について豊富な経験、知見を有していることから、当社が推進するビジネスモデル変革に対し、客観的・専門的見地から実効性のある助言、サポートをしていただくことを期待し、引き続き社外取締役に選任しております。<br>また、同氏は、東京証券取引所が「上場管理等に関するガイドライン」において定める「独立性基準」および当社の定める「社外役員の独立性に関する判断基準」に抵触せず、独立役員に指定しております。            |
| ナリン アドバニ | アドバニ氏は、日本・シンガポール・インドを中心に、複数のテクノロジー系企業の経営・投資を経験しており、AI・ロボット等の技術的知見に加え、アジア太平洋地域を中心としたグローバルビジネス経験を有しています。このような、当社の属する業界に関するグローバルな知見・経験を活かし、当社の経営に対して実効性ある助言、サポートをしていただくことを期待し、社外取締役として選任しております。<br>また、同氏は、東京証券取引所が「上場管理等に関するガイドライン」において定める「独立性基準」および当社の定める「社外役員の独立性に関する判断基準」に抵触せず、独立役員に指定しております。 |

< 社外監査役 >

| 氏名      | 選任理由  |
|---------|---|
| 大石 正 弥  | 大石氏は、金融機関における長年の業務経験や財務および会計に関する相当程度の知見ならびにシステム分野に関する知見を持ち、当社の属する業界への理解があるのに加え、証券会社でのご経験を通じて投資への深い造詣を有しています。これらの知見や、経営者および監事としての幅広い見識を、社外の独立した立場から、当社の経営全般の監査に活かしていただけることを期待して、社外監査役として選任しております。<br>また、同氏は、東京証券取引所が「上場管理等に関するガイドライン」において定める「独立性基準」および当社の定める「社外役員の独立性に関する判断基準」に抵触せず、独立役員に指定しております。 |
| 古 城 春 実 | 古城氏は、弁護士および裁判官として培われた法律専門家としての豊富な知識や経験を有しております。その知識や経験を活かし、社外の独立した立場から、取締役の職務の執行を監査していただけたと考え、社外監査役として選任しております。<br>また、同氏は、東京証券取引所が「上場管理等に関するガイドライン」において定める「独立性基準」および当社の定める「社外役員の独立性に関する判断基準」に抵触せず、独立役員に指定しております。  |
| 水 口 啓 子 | 水口氏は、金融機関および格付会社等にて企業分析や格付基準検討に従事された後、現在は日本格付研究所の審議役、公認会計士・監査審査会委員等として活躍される等、財務、企業会計、ガバナンス、開示に関する豊富な知識・経験を有しています。その知識や経験を活かし、社外の独立した立場から、取締役の職務の執行を監査していただけたと考え、社外監査役として選任しております。<br>また、同氏は、東京証券取引所が「上場管理等に関するガイドライン」において定める「独立性基準」および当社の定める「社外役員の独立性に関する判断基準」に抵触せず、独立役員に指定しております。                |

なお、当社の「社外取締役の独立性に関する判断基準」は、次のとおりです。

■社外役員の独立性に関する判断基準

当社は、会社法にもとづく社外取締役および社外監査役（以下併せて「社外役員」という）のうち、東京証券取引所の独立性基準を満たし、かつ次の各号のいずれにも該当しない者を独立性を有する社外役員と判断する。

- (1) 当社の総議決権の10%以上の議決権を保有する大株主またはそれが法人・団体等である場合はその業務執行者
- (2) 当社もしくはその子会社の主要な取引先または当社もしくはその子会社を主要な取引先とする法人・団体等の業務執行者（※1）
- (3) 当社が多額の借入れ（※2）をしている金融機関の業務執行者
- (4) 当社もしくはその子会社のコンサルタント、会計専門家または法律専門家等として、役員報酬以外に多額の報酬その他財産上の利益（※3）を受け取っている者またはそれが法人・団体等である場合、当該法人・団体等に所属する者
- (5) 当社またはその子会社から多額の寄付等（※4）を受けている法人・団体等の業務執行者
- (6) 上記(1)から(5)のいずれかに該当する法人・団体等において、過去3年間に業務執行者であった者
- (7) 以下に該当する者の配偶者または二親等内の親族
  - ・上記(1)から(5)のいずれかに該当する者
  - ・当社の子会社の取締役および業務執行者

※1「当社もしくはその子会社の主要な取引先」に該当するか否かは、当該取引先に対する売上高が、直近事業年度の当社連結売上高の2%を超えるかを目安として判断する。

「当社もしくはその子会社を主要な取引先とする法人・団体等」に該当するか否かは、当社またはその子会社に対する当該取引先の売上高が、当該取引先の直近事業年度の連結売上高の2%または1,000万円のいずれか高い方の額を超えるかを目安として判断する。

- ※2「多額の借入れ」に該当するか否かは、借入額が当社の直近事業年度末の総資産の2%を超えるか否かを目安として判断する。
- ※3「多額の報酬その他財産上の利益」に該当するか否かは、直近事業年度において当社役員報酬以外に当社またはその子会社から1,000万円以上の報酬その他財産上の利益を受け取っているか、または当該報酬その他財産上の利益を得ている者が法人・団体等である場合、当該法人・団体等の直近事業年度の連結売上高の2%または1,000万円のいずれか高い方の額を超える報酬その他財産上の利益を当社またはその子会社から受け取っているか否かを目安として判断する。
- ※4「多額の寄付等」に該当するか否かは、当社またはその子会社から年間1,000万円または当該法人・団体等の直近事業年度の年間総費用の2%のいずれか高い方の額を超える寄付等を受けているか否かを目安として判断する。

ウ. 当社との人的関係・資本的关系・取引関係その他利害関係

社外取締役および社外監査役と当社との人的関係・資本的关系・取引関係その他利害関係は、次のとおりです。なお、社外取締役および社外監査役の略歴および当社株式所有数は、「(2) 役員状況」に記載のとおりです。

<社外取締役>

| 氏名       | 当社との関係         |
|----------|----------------|
| 川 田 剛    | 特記すべき関係はありません。 |
| 藺 田 綾 子  | 特記すべき事項はありません。 |
| 佐 藤 智 恵  | 特記すべき関係はありません。 |
| ナリン アドバニ | 特記すべき関係はありません。 |

<社外監査役>

| 氏名      | 当社との関係   |
|---------|--|
| 大 石 正 弥 | 大石氏は、当社の主要取引先・主要借入先である農林中央金庫のご出身ですが、同金庫を2015年6月に退職して6年が経過しております。<br>また、同氏は、2015年6月から2021年3月まで、みずほ証券株式会社の役員として同社のグローバルマーケティング部門等を担当されておりました。同社と当社の間には、アウトソーシングサービス等の取引がありますが、その取引額は直近事業年度における当社連結売上高の0.1%未満と僅少です。 |
| 古 城 春 実 | 特記すべき関係はありません。   |
| 水 口 啓 子 | 特記すべき関係はありません。   |

③ 社外取締役又は社外監査役による監督又は監査と内部監査、監査役監査及び会計監査との相互連携並びに内部統制部門との関係

社外取締役および社外監査役は、内部監査、監査役監査および会計監査の監査計画および監査結果ならびに内部統制システムの運用状況について、取締役会で報告を受けております。

また、社外監査役は「(3) 監査の状況 ②内部監査の状況」に記載のとおり、三様監査連絡会等に参加し、各種意見交換を行っております。また、社外監査役1名を含む常勤監査役は、リスク管理委員会およびコンプライアンス委員会に参加し、活動状況の報告を受けております。

### (3) 【監査の状況】

#### ① 監査役監査の状況

当社は、監査役会設置会社制度を採用しており、常勤監査役2名（うち、独立社外監査役1名）と非常勤監査役3名（うち、2名が独立社外監査役かつ女性）の5名で構成されております。

当社監査役のうち、常勤監査役 寺西 裕二は、当社経理部長および営業経理部長の経験をはじめとして、当社経理・財務部門における長年の業務経験を有しており、財務および会計に関する相当程度の知見を有しております。常勤監査役 大石 正弥は、金融機関における長年の業務経験や財務および会計に関する相当程度の知見ならびに経営者としての幅広い見識を有しております。監査役橋本 博文は、大日本印刷株式会社における長年の業務経験や財務および会計に関する相当程度の知見ならびに経営者としての幅広い見識を有しております。監査役 水口 啓子は、金融機関および格付会社等での業務経験や公認会計士・監査審査会委員等として活躍されており、財務および会計に関する相当程度の知見を有しております。

監査役会は概ね月1回開催しており、当年度における個々の監査役の出席状況については「(1)コーポレート・ガバナンスの概要」に含めて記載しております。

監査役会では、監査方針・監査計画、会計監査人の報酬の同意および再任の決定、監査報告書の作成等の決議事項に関する審議を行うとともに、取締役会議案、経営会議等重要会議の議題、往査での発見事項、内部通報の状況等について情報共有と討議を行いました。当事業年度は、①コンプライアンス態勢強化への取り組み状況、②企業集団における内部統制システムの強化に向けた取り組み状況、③中期経営計画の諸施策に伴うビジネスリスクへの対応状況、④次期中期経営計画の検討状況を重点監査項目として定め、監査を実施すると共に、非業務執行取締役との連携により、当社における監督・監査の質的向上を図っております。

各監査役は監査役会で策定された監査役監査基準、監査方針、監査計画に基づき、取締役会をはじめとする重要な会議に電話回線又はインターネット等を経由した手段も活用しながら出席するとともに、業務や財産の状況を調査するなど、取締役の職務執行を監査しております。

常勤監査役の活動として、重要会議への出席、重要書類の閲覧、支社店・子会社往査等を実施し、取締役等の職務執行状況、とりわけ内部統制システムの構築および運用の状況を日常的に監視し検証しております。加えて、子会社への往査および重要な子会社の監査役との日頃の連携を通して、グループ会社管理の状況を監査しております。また、非常勤監査役については、取締役会等へ出席し、取締役及び使用人等からその職務の執行状況について報告を受け、必要に応じて説明を求めるとともに、監査役会へ出席し、常勤監査役から経営会議その他重要会議の状況のほか、監査の実施状況及び結果について報告を受けております。

#### ② 内部監査の状況

当社グループの内部監査部門は、当社社内組織として総員20名で構成されており、グループ全体の内部統制の有効性と効率性を監査しております。その監査結果は、問題点の改善・是正に関する指摘・提言とともに、その改善・是正結果についても、経営者および取締役会に報告しております。また、改善のスピードアップと社内周知を図るため、監査報告書を組織長に公開するとともに、監査結果を会計監査人である有限責任監査法人トーマツとも共有しております。

内部監査、監査役監査および会計監査の相互連携ならびにこれらの監査と内部統制部門との関係は以下のとおりです。

- ・グループ内部監査部、監査役（非常勤監査役を含む。以下同じ。）、会計監査人は、三様監査連絡会を開催し、各種意見交換を実施しております。また、それぞれ随時意見交換を実施しております。
- ・監査役は、監査役会の定める監査計画に関し、グループ内部監査部と意見交換を実施しております。
- ・会計監査人は、監査計画に関する説明会および監査に関する報告会を実施し、監査役、グループ内部監査部等に報告、意見聴取を実施しております。

- ・会計監査人は、会計監査人による支社店および子会社への往査に関する報告会を実施し、監査役に報告、意見聴取を実施しております。
- ・グループ内部監査部は、監査計画の策定時に、監査役より助言を得ております。
- ・グループ内部監査部の監査計画および監査結果は、社外取締役、監査役が出席する取締役会において報告されております。
- ・グループ内部監査部が実施する講評会に、常勤監査役が出席し、報告を受けるとともに意見を述べております。
- ・グループ内部監査部は、内部統制部門の活動状況を確認し、監査を実施しております。
- ・社外取締役、監査役が出席する取締役会において、内部統制システムの運用状況につき、報告がされ、必要に応じ見直しがなされております。
- ・リスク管理委員会は、社外取締役、監査役が出席する取締役会および常勤監査役が出席する経営会議において、活動状況を報告しております。また、常勤監査役はリスク管理委員会に出席し、リスク管理活動の状況について報告を受けております。
- ・コンプライアンス委員会は、社外取締役、監査役が出席する取締役会において、活動計画、活動状況を報告しております。また、常勤監査役はコンプライアンス委員会に出席し、コンプライアンス活動状況の報告を受けております。

### ③ 会計監査の状況

- 監査法人の名称  
有限責任監査法人トーマツ
- 継続監査期間  
1973年以降
- 業務を執行した公認会計士  
轟 一成  
吉崎 肇
- 監査業務に係る補助者の構成  
当社の会計監査業務に係る補助者は、公認会計士9名、公認会計士試験合格者等3名、その他11名です。
- 監査法人の選定方針と理由  
当社監査役会は、次の「会計監査人の解任または不再任の決定の方針」を定めております。  
①監査役会は、会計監査人の職務遂行の状況等から、解任または不再任が妥当と判断した場合は、議案の内容を決定した上で、「会計監査人の解任または不再任」および「会計監査人の選任」を株主総会の付議事項とすることを取締役会へ請求し、取締役会は当該請求に従って、当該議案を株主総会に付議する。  
②監査役会は、会計監査人が会社法第340条第1項各号に該当すると認められる場合には、監査役全員の同意に基づき、会計監査人を解任することができる。  
また、会計監査人の職務遂行状況、監査体制、独立性、専門性、品質管理等の適切性の確認を行うため、14の評価項目からなる「会計監査人の評価基準」を定めております。  
この評価基準に基づき会計監査人の評価を行い、その結果をもとに当社監査役会において審議した結果、会計監査人の再任が妥当と判断いたしました。
- 監査役及び監査役会による監査法人の評価  
当社監査役会が定めた「会計監査人の評価基準」に基づき、会計監査人の評価を行いました。  
この評価では、会社計算規則第131条に基づく会計監査人の職務の遂行に関する報告をはじめとする会計監査人からの各種報告、期中における会計監査人とのコミュニケーション、会計監査人による往査への立会い、当社関連部署からのヒアリング等から得られた情報をもとに、「会計監査人の評価基準」の各評価項目に関して会計監査人の取組状況等を確認いたしました。評価の結果、特段の問題は認められませんでした。
- その他  
監査法人との人的、資本的または取引関係その他の利害関係はありません。  
なお、重要な子会社につきましては、個別に有限責任監査法人トーマツの監査を受けております。



④ 監査報酬の内容等

a. 監査公認会計士等に対する報酬の内容

| 区分    | 前連結会計年度           |                  | 当連結会計年度           |                  |
|-------|-------------------|------------------|-------------------|------------------|
|       | 監査証明業務に基づく報酬（百万円） | 非監査業務に基づく報酬（百万円） | 監査証明業務に基づく報酬（百万円） | 非監査業務に基づく報酬（百万円） |
| 提出会社  | 76                | 8                | 103               | 5                |
| 連結子会社 | 25                | -                | 37                | -                |
| 計     | 101               | 8                | 140               | 5                |

(注) 会社法に基づく監査業務と金融商品取引法に基づく監査業務に係る監査報酬等の合計額を記載しております。

当社における非監査業務の内容は、公認会計士法第2条第1項の業務以外の財務情報開示に係る相談業務等についての対価です。

b. 監査公認会計士等と同一のネットワーク（Deloitte Touche Tohmatsu Limitedのメンバーファーム）に属する組織に対する報酬（a. を除く）

| 区分    | 前連結会計年度           |                  | 当連結会計年度           |                  |
|-------|-------------------|------------------|-------------------|------------------|
|       | 監査証明業務に基づく報酬（百万円） | 非監査業務に基づく報酬（百万円） | 監査証明業務に基づく報酬（百万円） | 非監査業務に基づく報酬（百万円） |
| 提出会社  | -                 | 18               | -                 | 2                |
| 連結子会社 | -                 | 25               | -                 | -                |
| 計     | -                 | 43               | -                 | 2                |

当社における非監査業務の内容は、ファイナンシャル・アドバイザー業務等についての対価です。

c. その他の重要な監査証明業務に基づく報酬の内容

(前連結会計年度)

該当事項はありません。

(当連結会計年度)

該当事項はありません。

d. 監査報酬の決定方針

当社の会計監査人に対する報酬額は、監査計画・監査内容、監査に要する時間等を十分に考慮し、代表取締役が監査役会の同意を得て定めております。

e. 監査役会が会計監査人の報酬等に同意した理由

当社監査役会は、会計監査人 有限責任監査法人トーマツに対する第77期監査報酬等に関し、会社法第399条第1項および第2項に従い審議した結果、前期監査報酬の見積りと実績の対比、当期監査計画における監査時間・配員計画および報酬見積り、ならびにこれらに基づく監査報酬の前期からの変動額および変動割合は妥当であると認められるため、同意いたしました。

(4) 【役員の報酬等】

① 役員の報酬等の額またはその算定方法の決定に関する方針の内容および決定方法ならびに業績連動報酬と業績連動報酬以外の報酬等の支給割合の決定に関する方針の内容

a. 取締役の報酬等

当連結会計年度の取締役の報酬は、業績連動を重視し、世間水準、従業員給与とのバランスを考慮のうえ、職責に見合った報酬を支給することを原則とし、a) 固定報酬（月額報酬の90%を現金で支給）、b) 親会社株主に帰属する当期純利益を指標とする年次の業績連動型賞与および、c) 株式報酬型ストックオプションによる中長期業績連動型報酬（月額報酬の10%を払込金額に充当）により構成し、社外取締役など非業務執行取締役に対しては、業績と連動しない固定的な月額報酬のみを支給しております。なお、c) のストックオプションは、当社および子会社の取締役等に在任中は行使できません。

<当連結会計年度の取締役の報酬イメージ>

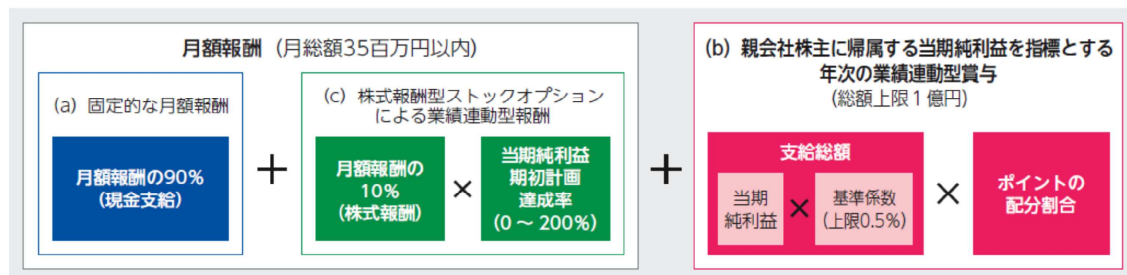

翌連結会計年度以降の業務執行取締役の報酬については、a) 固定報酬（月額報酬）、b) 短期業績に連動する賞与およびc) 中長期業績等に連動する譲渡制限付株式報酬により構成することとしており、a) : b) : c) の比率は、4 : 4 : 2 としております（上記比率は、c) 株式報酬の評価期間の最終年度に、短期業績の利益目標を100%達成し、株式報酬の各条件について100%達成した場合を想定）。また、社外取締役など非業務執行取締役に対しては、当連結会計年度と同様、業績と連動しない固定報酬のみを支給することとしております。

なお、取締役の報酬等の額の算定方法の決定に関する方針は、取締役会の諮問委員会である指名・報酬委員会で審議し、取締役会にて承認する方法にて決定しております。

<翌連結会計年度の取締役の報酬イメージ>

|      | 固定   | 業績等に連動                  |                        |                          |     |
|------|------|-------------------------|------------------------|--------------------------|-----|
|      | 月額報酬 | 第5号議案<br>賞与<br>(短期業績連動) | 第6号議案 譲渡制限付株式報酬        |                          |     |
|      |      |                         | (i) 在籍<br>条件           | KPI条件                    |     |
|      |      |                         | (ii) 業績指標<br>(中長期業績連動) | (iii) ESG指標等<br>(長期業績連動) |     |
| 構成割合 | 4    | 4                       | 1                      | 1/3                      | 2/3 |

b. 監査役の報酬等

監査役の報酬は、独立した立場からの監査の実効性を確保するため、業績と連動しない固定的な月額報酬のみ支給しております。

また、監査役の報酬等の額の算定方法の決定に関する方針は、指名・報酬委員会で審議し、監査役の協議により決定しております。

② 業績連動報酬の額の決定方法・業績連動報酬に係る指標および当該指標を選択した理由・2021年3月期における業績連動報酬に係る指標の目標および実績

a. 当連結会計年度における業績連動型賞与の概要は、以下のとおりです。

(i) 業績連動型賞与の支給総額

- ・親会社株主に帰属する当期純利益に応じ、下表の基準係数で総額を決定する。ただし、基準係数は、当面の間は、第72回定時株主総会で決定された0.5%を超えないものとし、かつ、総額は、株主総会で決議された上限の1億円を超えないものとする。

なお、業績連動型賞与は単年度の業績に対するインセンティブ報酬と位置付けていることから、親会社株主に帰属する当期純利益を指標としております。

- ・取締役に対する支給総額 = 親会社株主に帰属する当期純利益 × 基準係数

| 親会社株主に帰属する当期純利益 | 基準係数 |
|-----------------|------|
| 50億円未満          | 0%   |
| 50億円以上100億円未満   | 0.2% |
| 100億円以上150億円未満  | 0.3% |
| 150億円以上200億円未満  | 0.4% |
| 200億円以上         | 0.5% |

<業績連動報酬に係る指標の目標および実績>

2021年3月期においては、親会社株主に帰属する当期純利益の実績値が170億円であったことから、上記に従い、基準係数を0.4%として算定した賞与支給総額67百万円を支給しており、これは株主総会で決議された上限である年1億円以内の金額になっております。

(ii) 取締役各人に対する支給額

- ・(i)で求めた取締役賞与支給総額を基に、下記算式によって決定する。
- ・取締役各人の賞与額 = 取締役賞与支給総額 × 各取締役ポイント ÷ 取締役の合計ポイント

| 役職          | ポイント | 人数 | ポイント計 |
|-------------|------|----|-------|
| 代表取締役社長     | 10.0 | 1  | 10.0  |
| 代表取締役副社長    | 7.0  | 0  | 0.0   |
| 代表取締役専務執行役員 | 6.0  | 1  | 6.0   |
| 取締役常務執行役員   | 5.0  | 2  | 10.0  |
| 合計          | —    | 4  | 26.0  |

b. 当連結会計年度の株式報酬型ストックオプションの決定方法の概要は以下のとおりです。

- 適用対象者に対する報酬の一部(職位にかかわらず一律10%)については、現金での支給から移行し、株式報酬として新株予約権を定時株主総会後の7月上旬に付与する。なお、新株予約権の目的である株式の種類は、当社普通株式とし、新株予約権1個当たりの目的である株式の数は100株とする。
- 適用対象者に付与された新株予約権については、2021年3月期の親会社株主に帰属する当期純利益が期初計画どおりに達成され、かつその他条件が満たされた場合を100%として計画達成率を算出し、達成率に応じて、行使できる新株予約権の数を0~200%の範囲内で変動させる。

なお、株式報酬型ストックオプションは、連結業績向上に向けた中長期インセンティブ報酬と位置付けていることから、親会社株主に帰属する当期純利益を指標とするとともに、付与対象者が当社または当社子会社の取締役、監査役または執行役員のいずれかの地位にある間は新株予約権を行使できないものとしております。

<業績連動報酬に係る指標の目標および実績>

2021年3月期においては、親会社株主に帰属する当期純利益の目標額が170億円、実績値が170億円であったことから、行使できる新株予約権は、計画達成率を100.8%として算出した個数となりました。

なお、翌連結会計年度以降の取締役の業績連動報酬等として、業務執行取締役に対し、以下のとおり、上記a.、b.に代え、それぞれc.短期業績に連動する賞与およびd.中長期業績等に連動する譲渡制限付株式報酬を付与することとしております。

c. 短期業績に連動する賞与について

賞与の額の決定方法は以下のとおりです。

- ・賞与の支給総額は、第77回定時株主総会で承認された400百万円の範囲で、親会社の所有者に帰属する当期利益に応じて指名・報酬委員会にて定めた基準係数および役職別基準額に従

い、取締役会で決定する。ただし、親会社の所有者に帰属する当期利益が損失（マイナス）の場合は賞与を支給せず、50億円未満の場合は役職別基準額のみ支給、50億円以上の場合、役職別基準額に、指名・報酬委員会で定める基準係数に応じて算定される金額を加算した金額を支給するものとする。なお、当面の間、基準係数は0.5%を超えないものとする。

<基準係数>

| 親会社の所有者に帰属する当期利益 | 基準係数 |
|------------------|------|
| 50億円未満           | 0%   |
| 50億円以上100億円未満    | 0.2% |
| 100億円以上150億円未満   | 0.3% |
| 150億円以上200億円未満   | 0.4% |
| 200億円以上          | 0.5% |

・業務執行取締役各人の賞与額は、上記支給総額を基に、職責に応じて、指名・報酬委員会にて定めた基準係数に従って算定し、原則として6月に支給する。

なお、業務執行取締役の短期的業績に対する責任を明確にするため、親会社の所有者に帰属する当期利益を指標としております。

d. 中長期業績等に連動する譲渡制限付株式報酬について

譲渡制限付株式報酬の決定方法は以下のとおりです。

- ・業務執行取締役は、第77回定時株主総会で承認された年額200百万円、年66,000株の範囲内で当社普通株式の発行または処分を受ける。
- ・上記報酬総額を基に、職責に応じて、指名・報酬委員会が定めた基準係数に従い各業務執行取締役への割当株式数を算定し、取締役会審議を経て、原則として毎年6月に各業務執行取締役に譲渡制限付株式を割り当てる。
- ・業務執行取締役は、当社取締役会が予め定めた地位にある間は、本割当株式を譲渡できない。
- ・本割当株式には、①一定期間の在籍を条件とするものと、②一定期間内における業績指標やESG指標等のKPIの達成を条件とするものがあり、これらの条件の達成度合いにより、譲渡制限が解除される株式数が変動する。
- ・②のうち業績指標については、当社株式に係るTotal Shareholder Return（株主総利回り）とTOPIX成長率を比較し、その割合（対TOPIX成長率）に応じて、またESG指標等については、当社のVision2030実現に向け取り組んでいくべき重要課題（マテリアリティ）について、目標（KPI）達成度に応じて、譲渡制限が解除される株式数を決定する。
- ・条件未達により譲渡制限が解除されない本割当株式は、当社が当然に無償で取得する。業務執行取締役に法令違反行為等があった場合も同様とする。

なお、上記①の在籍条件は、株式保有を通じて株主と意識・価値共有を図ることを目的としています。②の条件のうち業績指標については、中長期の業績と連動させるとともに、TOPIXとの比較により、市場全体の影響とは別に当社単独での企業価値向上の実現の度合いを測るための指標、ESG指標等については、当社が取り組む重要課題の実現のための指標として設定しております。

③ 非金銭報酬の内容

当社は、翌連結会計年度より、非金銭報酬として、当社取締役（非業務執行取締役を除く）に対し、譲渡制限付株式を付与することとしており、その概要は、②dのとおりです。

④ 役員の報酬等に関する株主総会決議の年月日および決議の内容

a. 取締役の月額報酬は、1993年6月25日開催の第49回定時株主総会において月額35百万円以内と決議しております。当該決議に係る取締役の員数は31名です。

b. 業績連動型賞与は、2016年6月28日開催の第72回定時株主総会において、総額年1億円を上限とし、当面の間は、親会社株主に帰属する当期純利益の0.5%を支給基準とする旨決議しております。当該決議に係る取締役の員数は5名です。

なお、翌連結会計年度以降の業績連動型賞与については、2021年6月25日開催の第77回定時株主総会において、業績連動型賞与の総額の上限を年400百万円とし、親会社の所有者に帰属する当期利益に応じて指名・報酬委員会にて定める基準係数（当面の間は、最大0.5%）および役職別

基準額に従い取締役会で具体的な支給総額を決定することに改訂する決議をしております。当該決議に係る取締役の員数は4名です。

- c. 株式報酬型ストックオプションは、2012年6月28日開催の第68回定時株主総会から、2020年6月25日開催の第76回定時株主総会までの間、毎年定時株主総会の決議により付与してまいりました。2021年3月期については、上記第76回定時株主総会にて、当社取締役（非業務執行取締役を除く）に対して、同総会の日から1年間において、年額60百万円の範囲内で、かつ183個（その目的である当社普通株式数18,300株）を上限に、株式報酬型ストックオプションとして新株予約権を発行することを決議しております。当該決議に係る取締役の員数は4名です。
- なお、翌連結会計年度以降採用する譲渡制限付株式報酬については、2021年6月25日開催の第77回定時株主総会において、当社業務執行取締役に対し譲渡制限付株式の付与のための報酬として支給する金銭債権の総額を年200百万円以内とし、これを対価として当社業務執行取締役に対し発行または処分される当社の普通株式の総数は年66,000株以内とすることを決議しております。当該決議に係る取締役の員数は4名です。
- d. 監査役報酬額は、2006年6月22日開催の第62回定時株主総会において月額8百万円以内と決議しております。当該決議に係る監査役の員数は3名です。

⑤ 役員区分ごとの報酬等の総額、報酬等の種類別の総額および対象となる事項

a. 役員ごとの報酬等の総額、報酬等の種類別の総額および対象となる役員の員数

| 役員区分               | 報酬等の総額<br>(百万円) | 報酬等の種類別の総額 (百万円) |               |        | 対象となる<br>役員の員数<br>(人) |
|--------------------|-----------------|------------------|---------------|--------|-----------------------|
|                    |                 | 固定報酬             | 業績連動報酬        |        |                       |
|                    |                 |                  | ストック<br>オプション | 賞与     |                       |
| 取締役<br>(社外取締役を除く。) | 275             | 190              | 17(注)1        | 67(注)1 | 7                     |
| 監査役<br>(社外監査役を除く。) | 34              | 34               | －(注)2         | －(注)2  | 3                     |
| 社外役員               | 65              | 65               | －(注)2         | －(注)2  | 6                     |

- (注) 1. 非業務執行取締役1名は、ストックオプションおよび賞与の支給対象ではありません。
2. 監査役および社外取締役は、ストックオプションおよび賞与の支給対象ではありません。
3. 記載金額は百万円未満を切り捨てて表示しております。
4. 役員退職慰労金制度は、2006年4月28日開催の取締役会において決議のうえ、2006年6月30日付で廃止しております。
5. 上記には、2020年6月25日開催の第76回定時株主総会終結の時をもって退任した取締役2名および監査役1名の在任中の報酬等の額が含まれております。

b. 提出会社の役員ごとの連結報酬等の総額

連結報酬等の総額が1億円以上である者が存在しないため、記載していません。

c. 当連結会計年度の取締役の個人別の報酬が上記①の決定方針に沿うものであると取締役会が判断した理由

上記⑤aの表のとおり、当連結会計年度の取締役の報酬として、2021年3月期までの取締役の報酬の決定方針に従い、非業務執行取締役を除く取締役に対してはa) 固定報酬（月額報酬の90%を現金で支給）、b) 親会社株主に帰属する当期純利益を指標とする年次の業績連動型賞与および、c) 株式報酬型ストックオプションによる中長期業績連動型報酬（月額報酬の10%を払込金額に充当）、非業務執行取締役に対しては固定報酬を付与しています。また、決定方針の策定にも関与している、独立社外取締役を含む指名・報酬委員会が、同方針との整合性を含めた多角的な検討を行った上で取締役の個人別の報酬内容を全員一致で決定しているため、取締役会としては、当該決定内容が決定方針に沿うものであると判断しております。

⑥ 取締役の報酬等に関する決定方針および取締役の個人別報酬の内容の決定権限を有する者の氏名または名称ならびにその権限の内容および裁量の範囲等

取締役の報酬等に関する基本方針、報酬の体系・基準、報酬決定プロセスについては、取締役会の諮問委員会であり、2名の独立社外取締役を含む4名の取締役で構成され、独立社外取締役を委員長とする指名・報酬委員会で審議し、取締役会にて承認することで決定しております。

また、取締役の個人別の報酬の内容の決定については、社外の客観的かつ公正な意見を反映させるため、上記の指名・報酬委員会に委任しております。

指名・報酬委員会では、上記①の決定方針にもとづき、株主総会で定めた上限の範囲内で取締役の個人別の報酬の内容を決定しております。

なお、指名・報酬委員会の決議の成立には、当該独立社外取締役の出席を必須とし、かつ独立社外取締役を含む出席委員の全員一致が必要としております。

監査役の報酬等の額は、株主総会で決議された金額を上限としております。また、監査役の報酬等の額の算定方法の決定に関する方針は、指名・報酬委員会で審議し、監査役の協議により決定しております。

(指名・報酬委員会の構成員)

川田 剛 (委員長/独立社外取締役)、平岡 昭良 (社内取締役)、菌田 綾子 (独立社外取締役)、齊藤 昇 (社内取締役)

なお、上記構成員の地位・担当については、4 (2) 役員の状況に記載のとおりです。

⑦ 2021年3月期に係る役員の報酬額等の決定過程における取締役会および指名・報酬委員会の活動内容

a. 取締役会

2021年3月期の役員報酬等については、2020年5・6月度の取締役会において、株式報酬型ストックオプションとしての新株予約権の発行・割り当て等の決議、および2021年4月度の取締役会において、業績連動型賞与の支給の決議を行いました。また、固定報酬の支給については、2017年6月度の取締役会において決議したところに従い支給しております。

b. 指名・報酬委員会

2021年3月期の役員報酬等に関する指名・報酬委員会を3回開催し、2021年3月期の業績連動型賞与の支給、株式報酬型ストックオプションとしての新株予約権の発行・割り当て等について検討を行いました。

(5) 【株式の保有状況】

① 投資株式の区分の基準及び考え方

当社は、保有目的が純投資目的である投資株式と純投資目的以外の目的である投資株式の区分について、株式の値上がりや配当によって利益を得ることのみを目的とする投資株式を純投資目的である投資株式とし、それ以外の投資株式を純投資以外の目的である投資株式（政策保有株式）としています。

② 保有目的が純投資目的以外の目的である投資株式

a. 保有方針及び保有の合理性を検証する方法並びに個別銘柄の保有の適否に関する取締役会等における検証の内容

当社は、取引先との関係維持・強化により収益基盤の拡大に繋がる等、当社の企業価値向上に資すると認められる場合には、当該取引先の株式を政策的に保有することがあります。

株式取得に際しては、社内規程に則り取得の是非を判断し、保有後においては、毎年取締役会にて保有する上場株式全銘柄について、個別銘柄毎に保有目的の持続性及び事業戦略との整合性、並びに関連取引利益等の状況を踏まえ、保有の適否の検証を行い、縮減を進めています。

2021年3月末の保有銘柄に関する検証を2021年6月開催の取締役会にて実施しました。結果は以下のとおりです。

- ・保有目的の持続性、および中長期的視点での事業戦略との整合性を検証し、保有意義が薄れたことから売却方針とする銘柄を確認しました。
- ・上記に加え、関連取引利益等について資本コストも踏まえ検証した結果、売却方針とした銘柄以外については保有に係る経済合理性があることを確認しました。

b. 銘柄数及び貸借対照表計上額

|            | 銘柄数<br>(銘柄) | 貸借対照表計上額の<br>合計額 (百万円) |
|------------|-------------|------------------------|
| 非上場株式      | 34          | 1,375                  |
| 非上場株式以外の株式 | 27          | 16,042                 |

(当事業年度において株式数が増加した銘柄)

|            | 銘柄数<br>(銘柄) | 株式数の増加に係る取得<br>価額の合計額 (百万円) | 株式数の増加の理由                                    |
|------------|-------------|-----------------------------|--|
| 非上場株式      | 1           | 199                         | 当該株式の取得により、収益基盤の拡大に繋がる等、当社の企業価値向上に資すると判断したため |
| 非上場株式以外の株式 | 1           | 153                         | 当該株式の取得により、収益基盤の拡大に繋がる等、当社の企業価値向上に資すると判断したため |

(当事業年度において株式数が減少した銘柄)

|            | 銘柄数<br>(銘柄) | 株式数の減少に係る売却<br>価額の合計額 (百万円) |
|------------|-------------|-----------------------------|
| 非上場株式      | 6           | 551                         |
| 非上場株式以外の株式 | 3           | 30                          |

c. 特定投資株式及びみなし保有株式の銘柄ごとの株式数、貸借対照表計上額等に関する情報

特定投資株式

| 銘柄                    | 当事業年度             | 前事業年度             | 保有目的、定量的な保有効果<br>及び株式数が増加した理由   | 当社の株式の<br>保有の有無 |
|-----------------------|-------------------|-------------------|---|-----------------|
|                       | 株式数 (株)           | 株式数 (株)           |   |                 |
|                       | 貸借対照表計上額<br>(百万円) | 貸借対照表計上額<br>(百万円) |   |                 |
| (株)オリエンタルランド          | 280,000           | 280,000           | 同社の複数のシステム群において長年にわたる取引を継続しており、同社事業領域での当社技術やサービスの展開を強化するために同社株式を保有しています。  | 無               |
|                       | 4,655             | 3,869             |   |                 |
| ANAホールディングス(株)        | 1,251,311         | 1,251,311         | 同社の複数のシステム群において長年にわたる取引を継続しています。同社との緊密な関係の中で、同社事業領域やイノベーション領域での当社技術やサービスの展開を強化するために同社株式を保有しています。                | 有               |
|                       | 3,218             | 3,302             |   |                 |
| (株)ソフトクリエイティブホールディングス | 654,000           | 654,000           | EC（電子商取引）を得意領域とする同社との協業により、EC市場において一気通貫の革新的サービスをお客様に提供するために同社株式を保有しています。  | 無               |
|                       | 1,640             | 1,084             |   |                 |
| 三井不動産(株)              | 377,000           | 377,000           | 当社が展開するスマートシティにおいて、当社がデジタルインフラの提供などを通じ、社会課題を解決する街づくりに参画しており、当該領域での当社技術やサービスを強化・拡大し、各種協業を円滑に推進するために同社株式を保有しています。 | 有               |
|                       | 947               | 705               |   |                 |
| (株)ALBERT             | 133,600           | 133,600           | 当社の持つ顧客基盤・IT環境構築力と、同社のビッグデータ分析・AIアルゴリズム開発のノウハウを組み合わせ、新規事業開発、プロダクト開発を促進するために同社株式を保有しています。                        | 無               |
|                       | 844               | 458               |   |                 |
| (株)ココペリ               | 136,010           | -                 | 同社との協業により、中小企業のビジネス変革に直結するサービスの提供や、中小企業を主要顧客とする地域金融機関のデジタル活用によるサービスと業務の高度化を実現するため、同社株式を保有しています。                 | 無               |
|                       | 734               | -                 |   |                 |
| (株)東邦システムサイエンス        | 585,000           | 585,000           | システムサービスセグメントにおいて、良質なパートナー要員を確保し、高品質なシステムをお客様に安定的に提供するために同社株式を保有しています。  | 無               |
|                       | 564               | 532               |   |                 |
| 京成電鉄(株)               | 130,000           | 130,000           | 同社の複数のシステム群において長年にわたる取引を継続しており、同社事業領域での当社技術やサービスの展開を強化するために同社株式を保有しています。  | 無               |
|                       | 470               | 405               |   |                 |



| 銘柄                | 当事業年度             | 前事業年度             | 保有目的、定量的な保有効果<br>及び株式数が増加した理由   | 当社の株式の<br>保有の有無         |
|-------------------|-------------------|-------------------|---|-------------------------|
|                   | 株式数（株）            | 株式数（株）            |   |                         |
|                   | 貸借対照表計上額<br>（百万円） | 貸借対照表計上額<br>（百万円） |   |                         |
| (株)岡三証券グループ       | 1,000,701         | 1,000,701         | 同社の証券基幹系システムをはじめ、複数のシステム群において長年にわたる取引を継続しており、同社事業領域での当社技術やサービスの展開を強化するために同社株式を保有しています。                          | 有                       |
|                   | 451               | 342               |   |                         |
| (株)紀陽銀行           | 249,261           | 249,261           | 同社の勘定系システムをはじめ、複数のシステム群において長年にわたる取引を継続しており、同社事業領域での当社技術やサービスの展開を強化するために同社株式を保有しています。                            | 有                       |
|                   | 413               | 397               |   |                         |
| グンゼ(株)            | 87,100            | 87,100            | 流通・製造業界向けソリューション開発の強化およびアウトソーシング・サービスの提供のため、同社と合弁会社を設立しており、協業を円滑に進め、また同社事業領域での当社技術やサービスの展開を強化するために同社株式を保有しています。 | 有                       |
|                   | 361               | 316               |   |                         |
| (株)九州フィナンシャルグループ  | 753,690           | 753,690           | 同社グループである鹿児島銀行の勘定系システムをはじめ、複数のシステム群において長年にわたる取引を継続しており、同社事業領域での当社技術やサービスの展開を強化するために同社株式を保有しています。                | 無<br>※同社子会社の(株)鹿児島銀行が保有 |
|                   | 358               | 311               |   |                         |
| タカラスタンダード(株)      | 168,000           | 168,000           | 同社の複数のシステム群において長年にわたる取引を継続しており、同社事業領域での当社技術やサービスの展開を強化するために同社株式を保有しています。  | 有                       |
|                   | 280               | 278               |   |                         |
| (株)ヤマダホールディングス    | 381,300           | 381,300           | 同社の複数のシステム群において長年にわたる取引を継続しており、同社事業領域での当社技術やサービスの展開を強化するために同社株式を保有しています。  | 無                       |
|                   | 227               | 164               |   |                         |
| (株)百五銀行           | 523,799           | 523,799           | 同社の勘定系システムをはじめ、複数のシステム群において長年にわたる取引を継続しており、同社事業領域での当社技術やサービスの展開を強化するために同社株式を保有しています。                            | 有                       |
|                   | 174               | 158               |   |                         |
| (株)昭和システムエンジニアリング | 150,000           | 150,000           | システムサービスセグメントにおいて、良質なパートナー要員を確保し、高品質なシステムをお客様に安定的に提供するために同社株式を保有しています。  | 有                       |
|                   | 115               | 91                |   |                         |

| 銘柄                | 当事業年度             | 前事業年度             | 保有目的、定量的な保有効果<br>及び株式数が増加した理由  | 当社の株式の<br>保有の有無 |
|-------------------|-------------------|-------------------|--|-----------------|
|                   | 株式数 (株)           | 株式数 (株)           |  |                 |
|                   | 貸借対照表計上額<br>(百万円) | 貸借対照表計上額<br>(百万円) |  |                 |
| (株)ベルーナ           | 70,480            | 70,480            | 同社の複数のシステム群において長年にわたる取引を継続しており、同社事業領域での当社技術やサービスの展開を強化するために同社株式を保有しています。             | 有               |
|                   | 91                | 33                |  |                 |
| 近鉄グループホールディングス(株) | 20,048            | 20,048            | 同社の複数のシステム群において長年にわたる取引を継続しており、同社事業領域での当社技術やサービスの展開を強化するために同社株式を保有しています。             | 無               |
|                   | 84                | 100               |  |                 |
| (株)山梨中央銀行         | 83,361            | 83,361            | 同社の勘定系システムをはじめ、複数のシステム群において長年にわたる取引を継続しており、同社事業領域での当社技術やサービスの展開を強化するために同社株式を保有しています。 | 有               |
|                   | 76                | 61                |  |                 |
| (株)ニチレイ           | 25,000            | 25,000            | 同社の複数のシステム群において長年にわたる取引を継続しており、同社事業領域での当社技術やサービスの展開を強化するために同社株式を保有しています。             | 無               |
|                   | 71                | 76                |  |                 |
| (株)ニコン            | 60,878            | 60,878            | 同社の複数のシステム群において長年にわたる取引を継続しており、同社事業領域での当社技術やサービスの展開を強化するために同社株式を保有しています。             | 無               |
|                   | 63                | 60                |  |                 |
| スルガ銀行(株)          | 118,600           | 118,600           | 同社の勘定系システムをはじめ、複数のシステム群において長年にわたる取引を継続しており、同社事業領域での当社技術やサービスの展開を強化するために同社株式を保有しています。 | 無               |
|                   | 50                | 41                |  |                 |
| (株)佐賀銀行           | 26,800            | 26,800            | 同社の勘定系システムをはじめ、複数のシステム群において長年にわたる取引を継続しており、同社事業領域での当社技術やサービスの展開を強化するために同社株式を保有しています。 | 有               |
|                   | 39                | 30                |  |                 |
| (株)キューソー流通システム    | 22,990            | 22,990            | 同社の複数のシステム群において長年にわたる取引を継続しており、同社事業領域での当社技術やサービスの展開を強化するために同社株式を保有しています。             | 無               |
|                   | 38                | 36                |  |                 |

| 銘柄               | 当事業年度             | 前事業年度             | 保有目的、定量的な保有効果<br>及び株式数が増加した理由  | 当社の株式の<br>保有の有無 |
|------------------|-------------------|-------------------|--|-----------------|
|                  | 株式数 (株)           | 株式数 (株)           |  |                 |
|                  | 貸借対照表計上額<br>(百万円) | 貸借対照表計上額<br>(百万円) |  |                 |
| 東陽倉庫(株)          | 100,000           | 100,000           | 同社の複数のシステム群において長年にわたる取引を継続しており、同社事業領域での当社技術やサービスの展開を強化するために同社株式を保有しています。             | 無               |
|                  | 34                | 34                |  |                 |
| (株)筑邦銀行          | 15,900            | 15,900            | 同社の勘定系システムをはじめ、複数のシステム群において長年にわたる取引を継続しており、同社事業領域での当社技術やサービスの展開を強化するために同社株式を保有しています。 | 有               |
|                  | 29                | 27                |  |                 |
| (株)オンワードホールディングス | 18,755            | 30,347            | 同社の複数のシステム群において長年にわたる取引を継続しており、同社事業領域での当社技術やサービスの展開を強化するために同社株式を保有しています。             | 無               |
|                  | 5                 | 14                |  |                 |
| 丸藤シートパイル(株)      | -                 | 10,000            | 同社事業領域での当社技術やサービスの展開を強化するために同社株式を保有していましたが、当事業年度において売却しました。                          | 無               |
|                  | -                 | 17                |  |                 |
| (株)福島銀行          | -                 | 23,000            | 同社事業領域での当社技術やサービスの展開を強化するために同社株式を保有していましたが、当事業年度において売却しました。                          | 無               |
|                  | -                 | 3                 |  |                 |

(注) 定量的な保有効果は個別の取引内容を開示できないため記載が困難であります。

保有の合理性については、保有目的の持続性、および中長期視点での事業戦略との整合性を確認するとともに、関連取引利益等について資本コストも踏まえ検証しています。

③ 保有目的が純投資目的である投資株式

該当事項はありません。

## 第5【経理の状況】

### 1. 連結財務諸表及び財務諸表の作成方法について

(1) 当社の連結財務諸表は、「連結財務諸表の用語、様式及び作成方法に関する規則」（昭和51年大蔵省令第28号）に基づいて作成しております。

(2) 当社の財務諸表は、「財務諸表等の用語、様式及び作成方法に関する規則」（昭和38年大蔵省令第59号。以下「財務諸表等規則」という。）に基づいて作成しております。

また、当社は特例財務諸表提出会社に該当し、財務諸表等規則第127条の規定により財務諸表を作成しております。

### 2. 監査証明について

当社は、金融商品取引法第193条の2第1項の規定に基づき、連結会計年度(2020年4月1日から2021年3月31日まで)の連結財務諸表および事業年度(2020年4月1日から2021年3月31日まで)の財務諸表について、有限責任監査法人トーマツにより監査を受けております。

### 3. 連結財務諸表等の適正性を確保するための特段の取組みについて

当社は、連結財務諸表等の適正性を確保するための特段の取組みを行っております。具体的には、会計基準等の内容を適切に把握し、会計基準等の変更等についての的確に対応することができる体制を整備するため、公益財団法人財務会計基準機構へ加入し、同法人の実施する研修へ参加すること等により、適時情報を入手し、制度改正への対応や今後の動向把握に努めております。

# 1 【連結財務諸表等】

## (1) 【連結財務諸表】

### ① 【連結貸借対照表】

(単位：百万円)

|               | 前連結会計年度<br>(2020年3月31日) | 当連結会計年度<br>(2021年3月31日) |
|---------------|-------------------------|-------------------------|
| <b>資産の部</b>   |                         |                         |
| 流動資産          |                         |                         |
| 現金及び預金        | 33,287                  | 45,833                  |
| 受取手形及び売掛金     | 70,840                  | 72,429                  |
| 商品及び製品        | 7,443                   | 6,053                   |
| 仕掛品           | 1,843                   | 1,685                   |
| 原材料及び貯蔵品      | 77                      | 56                      |
| 前払費用          | 10,941                  | 10,983                  |
| その他           | 8,883                   | 7,707                   |
| 貸倒引当金         | △21                     | △51                     |
| 流動資産合計        | 133,297                 | 144,698                 |
| 固定資産          |                         |                         |
| 有形固定資産        |                         |                         |
| 建物及び構築物       | 12,797                  | 12,966                  |
| 減価償却累計額       | ※1 △9,033               | ※1 △9,444               |
| 建物及び構築物（純額）   | 3,764                   | 3,522                   |
| 機械装置及び運搬具     | 32,011                  | 30,563                  |
| 減価償却累計額       | ※1 △25,597              | ※1 △24,988              |
| 機械装置及び運搬具（純額） | 6,414                   | 5,575                   |
| 土地            | 599                     | 599                     |
| その他           | 10,435                  | 11,156                  |
| 減価償却累計額       | ※1 △7,747               | ※1 △8,531               |
| その他（純額）       | 2,687                   | 2,624                   |
| 有形固定資産合計      | 13,465                  | 12,321                  |
| 無形固定資産        |                         |                         |
| のれん           | 1,509                   | 1,472                   |
| ソフトウェア        | 18,711                  | 19,806                  |
| その他           | 203                     | 655                     |
| 無形固定資産合計      | 20,423                  | 21,935                  |
| 投資その他の資産      |                         |                         |
| 投資有価証券        | ※2 23,272               | ※2 27,003               |
| 繰延税金資産        | 3,818                   | 960                     |
| 退職給付に係る資産     | 4,357                   | 9,075                   |
| その他           | ※2 16,637               | ※2 16,278               |
| 貸倒引当金         | △296                    | △291                    |
| 投資その他の資産合計    | 47,789                  | 53,025                  |
| 固定資産合計        | 81,678                  | 87,282                  |
| 資産合計          | 214,975                 | 231,980                 |

(単位：百万円)

|               | 前連結会計年度<br>(2020年3月31日) | 当連結会計年度<br>(2021年3月31日) |
|---------------|-------------------------|-------------------------|
| <b>負債の部</b>   |                         |                         |
| 流動負債          |                         |                         |
| 支払手形及び買掛金     | 22,475                  | 25,293                  |
| 1年内返済予定の長期借入金 | 5,617                   | 4,317                   |
| 未払法人税等        | 4,654                   | 5,113                   |
| 未払費用          | 10,905                  | 11,229                  |
| 前受金           | 18,477                  | 17,736                  |
| 請負開発損失引当金     | 708                     | 328                     |
| その他の引当金       | 846                     | 417                     |
| その他           | 10,431                  | 10,086                  |
| 流動負債合計        | 74,117                  | 74,523                  |
| 固定負債          |                         |                         |
| 長期借入金         | 15,717                  | 17,012                  |
| 引当金           | 94                      | 31                      |
| 退職給付に係る負債     | 651                     | 703                     |
| 資産除去債務        | 1,128                   | 1,208                   |
| その他           | 668                     | 1,614                   |
| 固定負債合計        | 18,260                  | 20,570                  |
| 負債合計          | 92,377                  | 95,093                  |
| 純資産の部         |                         |                         |
| 株主資本          |                         |                         |
| 資本金           | 5,483                   | 5,483                   |
| 資本剰余金         | 14,909                  | 14,901                  |
| 利益剰余金         | 109,795                 | 119,586                 |
| 自己株式          | △13,513                 | △13,475                 |
| 株主資本合計        | 116,675                 | 126,495                 |
| その他の包括利益累計額   |                         |                         |
| その他有価証券評価差額金  | 4,886                   | 7,600                   |
| 繰延ヘッジ損益       | 0                       | 0                       |
| 為替換算調整勘定      | △33                     | △53                     |
| 退職給付に係る調整累計額  | △1,056                  | 589                     |
| その他の包括利益累計額合計 | 3,798                   | 8,136                   |
| 新株予約権         | 491                     | 518                     |
| 非支配株主持分       | 1,633                   | 1,736                   |
| 純資産合計         | 122,598                 | 136,887                 |
| 負債純資産合計       | 214,975                 | 231,980                 |

②【連結損益計算書及び連結包括利益計算書】

【連結損益計算書】

(単位：百万円)

|                 | 前連結会計年度<br>(自 2019年4月 1日<br>至 2020年3月31日) | 当連結会計年度<br>(自 2020年4月 1日<br>至 2021年3月31日) |
|-----------------|---|---|
| 売上高             | 311,554                                   | 309,685                                   |
| 売上原価            | ※1,※2 231,754                             | ※1,※2 228,605                             |
| 売上総利益           | 79,799                                    | 81,079                                    |
| 販売費及び一般管理費      |   |   |
| 販売費             | ※3 7,689                                  | ※3 6,515                                  |
| 一般管理費           | ※3,※4 45,970                              | ※3,※4 47,838                              |
| 販売費及び一般管理費合計    | 53,659                                    | 54,354                                    |
| 営業利益            | 26,139                                    | 26,724                                    |
| 営業外収益           |   |   |
| 受取利息            | 24  | 10  |
| 受取配当金           | 487                                       | 415                                       |
| 受取販売奨励金         | 111                                       | 72  |
| その他             | 659                                       | 112                                       |
| 営業外収益合計         | 1,283                                     | 610                                       |
| 営業外費用           |   |   |
| 支払利息            | 86  | 100                                       |
| 持分法による投資損失      | 271                                       | 396                                       |
| 投資事業組合運用損       | 187                                       | 188                                       |
| その他             | 261                                       | 104                                       |
| 営業外費用合計         | 806                                       | 790                                       |
| 経常利益            | 26,615                                    | 26,544                                    |
| 特別利益            |   |   |
| 投資有価証券売却益       | 118                                       | 512                                       |
| 関係会社株式売却益       | -   | 85  |
| その他             | 1   | 17  |
| 特別利益合計          | 120                                       | 616                                       |
| 特別損失            |   |   |
| 固定資産除売却損        | ※5 23                                     | ※5 18                                     |
| 減損損失            | ※6 284                                    | ※6 465                                    |
| 投資有価証券評価損       | 1,198                                     | 1,027                                     |
| その他             | ※7 22                                     | ※7 8                                      |
| 特別損失合計          | 1,530                                     | 1,520                                     |
| 税金等調整前当期純利益     | 25,205                                    | 25,640                                    |
| 法人税、住民税及び事業税    | 6,396                                     | 7,232                                     |
| 法人税等調整額         | 528                                       | 1,253                                     |
| 法人税等合計          | 6,924                                     | 8,486                                     |
| 当期純利益           | 18,280                                    | 17,154                                    |
| 非支配株主に帰属する当期純利益 | 98  | 77  |
| 親会社株主に帰属する当期純利益 | 18,182                                    | 17,076                                    |

【連結包括利益計算書】

(単位：百万円)

|                  | 前連結会計年度<br>(自 2019年4月 1日<br>至 2020年3月31日) | 当連結会計年度<br>(自 2020年4月 1日<br>至 2021年3月31日) |
|------------------|---|---|
| 当期純利益            | 18,280                                    | 17,154                                    |
| その他の包括利益         |   |   |
| その他有価証券評価差額金     | △1,676                                    | 2,714                                     |
| 繰延ヘッジ損益          | 0   | △1  |
| 為替換算調整勘定         | 9   | △25                                       |
| 退職給付に係る調整額       | △4,417                                    | 1,645                                     |
| 持分法適用会社に対する持分相当額 | △8  | △0  |
| その他の包括利益合計       | ※1 △6,092                                 | ※1 4,332                                  |
| 包括利益             | 12,188                                    | 21,486                                    |
| (内訳)             |   |   |
| 親会社株主に係る包括利益     | 12,087                                    | 21,415                                    |
| 非支配株主に係る包括利益     | 100                                       | 70  |



③【連結株主資本等変動計算書】

前連結会計年度(自 2019年4月1日 至 2020年3月31日)

(単位：百万円)

|                     | 株主資本  |        |         |         |         |
|---------------------|-------|--------|---------|---------|---------|
|                     | 資本金   | 資本剰余金  | 利益剰余金   | 自己株式    | 株主資本合計  |
| 当期首残高               | 5,483 | 14,909 | 97,893  | △13,540 | 104,745 |
| 当期変動額               |       |        |         |         |         |
| 剰余金の配当              |       |        | △6,271  |         | △6,271  |
| 親会社株主に帰属する当期純利益     |       |        | 18,182  |         | 18,182  |
| 自己株式の取得             |       |        |         | △1      | △1      |
| 自己株式の処分             |       |        | △8      | 29      | 20      |
| 株主資本以外の項目の当期変動額(純額) |       |        |         |         |         |
| 当期変動額合計             | -     | -      | 11,902  | 27      | 11,929  |
| 当期末残高               | 5,483 | 14,909 | 109,795 | △13,513 | 116,675 |

|                     | その他の包括利益累計額          |             |              |                      |                       | 新株予約権 | 非支配株主持分 | 純資産合計   |
|---------------------|----------------------|-------------|--------------|----------------------|-----------------------|-------|---------|---------|
|                     | その他<br>有価証券<br>評価差額金 | 繰延ヘッジ<br>損益 | 為替換算調<br>整勘定 | 退職給付に<br>係る調整累<br>計額 | その他の<br>包括利益<br>累計額合計 |       |         |         |
| 当期首残高               | 6,561                | 0           | △31          | 3,361                | 9,892                 | 432   | 1,544   | 116,615 |
| 当期変動額               |                      |             |              |                      |                       |       |         |         |
| 剰余金の配当              |                      |             |              |                      |                       |       |         | △6,271  |
| 親会社株主に帰属する当期純利益     |                      |             |              |                      |                       |       |         | 18,182  |
| 自己株式の取得             |                      |             |              |                      |                       |       |         | △1      |
| 自己株式の処分             |                      |             |              |                      |                       |       |         | 20      |
| 株主資本以外の項目の当期変動額(純額) | △1,675               | 0           | △1           | △4,417               | △6,094                | 59    | 88      | △5,946  |
| 当期変動額合計             | △1,675               | 0           | △1           | △4,417               | △6,094                | 59    | 88      | 5,983   |
| 当期末残高               | 4,886                | 0           | △33          | △1,056               | 3,798                 | 491   | 1,633   | 122,598 |

当連結会計年度(自 2020年4月1日 至 2021年3月31日)

(単位：百万円)

|                           | 株主資本  |        |         |         |         |
|---------------------------|-------|--------|---------|---------|---------|
|                           | 資本金   | 資本剰余金  | 利益剰余金   | 自己株式    | 株主資本合計  |
| 当期首残高                     | 5,483 | 14,909 | 109,795 | △13,513 | 116,675 |
| 当期変動額                     |       |        |         |         |         |
| 剰余金の配当                    |       |        | △7,276  |         | △7,276  |
| 親会社株主に帰属する当期純利益           |       |        | 17,076  |         | 17,076  |
| 自己株式の取得                   |       |        |         | △0      | △0      |
| 自己株式の処分                   |       |        | △9      | 37      | 28      |
| 持分法適用会社に対する持分変動に伴う自己株式の増減 |       |        |         | 0       | 0       |
| 非支配株主との取引に係る親会社の持分変動      |       | △7     |         |         | △7      |
| 株主資本以外の項目の当期変動額(純額)       |       |        |         |         |         |
| 当期変動額合計                   | —     | △7     | 9,790   | 37      | 9,820   |
| 当期末残高                     | 5,483 | 14,901 | 119,586 | △13,475 | 126,495 |

|                           | その他の包括利益累計額          |             |              |                      |                       | 新株予約権 | 非支配株主持分 | 純資産合計   |
|---------------------------|----------------------|-------------|--------------|----------------------|-----------------------|-------|---------|---------|
|                           | その他<br>有価証券<br>評価差額金 | 繰延ヘッジ<br>損益 | 為替換算調<br>整勘定 | 退職給付に<br>係る調整累<br>計額 | その他の<br>包括利益<br>累計額合計 |       |         |         |
| 当期首残高                     | 4,886                | 0           | △33          | △1,056               | 3,798                 | 491   | 1,633   | 122,598 |
| 当期変動額                     |                      |             |              |                      |                       |       |         |         |
| 剰余金の配当                    |                      |             |              |                      |                       |       |         | △7,276  |
| 親会社株主に帰属する当期純利益           |                      |             |              |                      |                       |       |         | 17,076  |
| 自己株式の取得                   |                      |             |              |                      |                       |       |         | △0      |
| 自己株式の処分                   |                      |             |              |                      |                       |       |         | 28      |
| 持分法適用会社に対する持分変動に伴う自己株式の増減 |                      |             |              |                      |                       |       |         | 0       |
| 非支配株主との取引に係る親会社の持分変動      |                      |             |              |                      |                       |       |         | △7      |
| 株主資本以外の項目の当期変動額(純額)       | 2,713                | △0          | △20          | 1,645                | 4,338                 | 27    | 102     | 4,468   |
| 当期変動額合計                   | 2,713                | △0          | △20          | 1,645                | 4,338                 | 27    | 102     | 14,288  |
| 当期末残高                     | 7,600                | 0           | △53          | 589                  | 8,136                 | 518   | 1,736   | 136,887 |

## ④【連結キャッシュ・フロー計算書】

(単位：百万円)

|                            | 前連結会計年度<br>(自 2019年4月 1日<br>至 2020年3月31日) | 当連結会計年度<br>(自 2020年4月 1日<br>至 2021年3月31日) |
|----------------------------|---|---|
| <b>営業活動によるキャッシュ・フロー</b>    |   |   |
| 税金等調整前当期純利益                | 25,205                                    | 25,640                                    |
| 減価償却費                      | 10,900                                    | 10,599                                    |
| 減損損失                       | 284                                       | 465                                       |
| のれん償却額                     | 261                                       | 399                                       |
| 持分法による投資損益 (△は益)           | 271                                       | 396                                       |
| 投資有価証券売却損益 (△は益)           | △113                                      | △590                                      |
| 投資有価証券評価損益 (△は益)           | 1,198                                     | 1,027                                     |
| 請負開発損失引当金の増減額 (△は減少)       | 56  | △380                                      |
| その他の引当金の増減額 (△は減少)         | △1,083                                    | △466                                      |
| 退職給付に係る負債の増減額 (△は減少)       | 36  | 51  |
| 退職給付に係る資産の増減額 (△は増加)       | 2,730                                     | △4,717                                    |
| 退職給付に係る調整累計額の増減額 (△は減少)    | △6,365                                    | 2,371                                     |
| 受取利息及び受取配当金                | △511                                      | △425                                      |
| 支払利息                       | 86  | 100                                       |
| 売上債権の増減額 (△は増加)            | 1,788                                     | △1,595                                    |
| たな卸資産の増減額 (△は増加)           | 917                                       | 1,568                                     |
| 立替金の増減額 (△は増加)             | △2,162                                    | 1,171                                     |
| 仕入債務の増減額 (△は減少)            | △3,637                                    | 2,821                                     |
| 未払費用の増減額 (△は減少)            | △278                                      | 325                                       |
| その他                        | 2,133                                     | △411                                      |
| 小計                         | 31,717                                    | 38,351                                    |
| 利息及び配当金の受取額                | 497                                       | 438                                       |
| 利息の支払額                     | △87                                       | △100                                      |
| 法人税等の支払額又は還付額 (△は支払)       | △4,588                                    | △6,755                                    |
| 営業活動によるキャッシュ・フロー           | 27,539                                    | 31,933                                    |
| <b>投資活動によるキャッシュ・フロー</b>    |   |   |
| 有形固定資産の取得による支出             | △3,304                                    | △2,599                                    |
| 有形固定資産の売却による収入             | -   | 1   |
| 無形固定資産の取得による支出             | △6,057                                    | △7,806                                    |
| 投資有価証券の取得による支出             | △3,661                                    | △2,479                                    |
| 投資有価証券の売却による収入             | 211                                       | 589                                       |
| 関係会社株式の売却による収入             | -   | 972                                       |
| 連結の範囲の変更を伴う子会社株式の取得による支出   | △524                                      | -   |
| 連結の範囲の変更を伴う子会社株式の取得による収入   | -   | 146                                       |
| その他                        | 76  | △31                                       |
| 投資活動によるキャッシュ・フロー           | △13,259                                   | △11,206                                   |
| <b>財務活動によるキャッシュ・フロー</b>    |   |   |
| 短期借入金の純増減額 (△は減少)          | △1,050                                    | -   |
| 長期借入れによる収入                 | 4,700                                     | 5,612                                     |
| 長期借入金の返済による支出              | △5,255                                    | △5,617                                    |
| セール・アンド・リースバックによる収入        | 182                                       | 194                                       |
| その他の借入れの返済による支出            | △401                                      | △692                                      |
| 配当金の支払額                    | △6,267                                    | △7,275                                    |
| 非支配株主への配当金の支払額             | △109                                      | △117                                      |
| 連結の範囲の変更を伴わない子会社株式の取得による支出 | -   | △281                                      |
| その他                        | △1  | △0  |
| 財務活動によるキャッシュ・フロー           | △8,202                                    | △8,177                                    |
| 現金及び現金同等物に係る換算差額           | 8   | △2  |
| 現金及び現金同等物の増減額 (△は減少)       | 6,086                                     | 12,546                                    |
| 現金及び現金同等物の期首残高             | 27,200                                    | 33,287                                    |
| 現金及び現金同等物の期末残高             | 33,287                                    | 45,833                                    |

## 【注記事項】

(連結財務諸表作成のための基本となる重要な事項)

### 1 連結の範囲に関する事項

連結子会社(20社)

ユニアデックス㈱

日本ユニシス・エクセリュージョンズ㈱他

当連結会計年度において新たに設立等したため、CVCF2投資事業有限責任組合等を連結の範囲に含めております。

非連結子会社(6社)

NU Lシステムサービス・コーポレーション他

(連結の範囲から除いた理由)

非連結子会社の総資産、売上高、当期純損益(持分に見合う額)および利益剰余金(持分に見合う額)等は、いずれも連結財務諸表に及ぼす影響が軽微であり、かつ、全体としても重要性がないため、連結の範囲から除いております。

### 2 持分法の適用に関する事項

持分法適用関連会社数(5社)

関連会社名 紀陽情報システム㈱他

当連結会計年度において新たに株式を取得したため、IGP X㈱等を持分法適用の関連会社に含めております。

持分法を適用していない非連結子会社(6社)および関連会社(9社)の当期純損益(持分に見合う額)および利益剰余金(持分に見合う額)等は、いずれも連結財務諸表に及ぼす影響が軽微であり、かつ、全体としても重要性がないため、持分法の適用範囲から除いております。

### 3 連結子会社の事業年度等に関する事項

連結子会社のうち、AXXIS CONSULTING (S) PTE. LTD. 等3社の決算日は12月31日です。連結財務諸表の作成にあたっては、同社の決算日の財務諸表を使用し、連結決算日との間に生じた重要な取引については、連結上必要な調整を行っております。

その他の連結子会社の決算日は連結決算日と一致しております。

### 4 会計方針に関する事項

#### (1) 重要な資産の評価基準および評価方法

##### ① 有価証券

その他有価証券

時価のあるもの

決算期末日の市場価格等に基づく時価法(評価差額は全部純資産直入法により処理し、売却原価は移動平均法により算定しております。)

時価のないもの

移動平均法による原価法

投資事業組合への出資

組合契約に規定される決算報告日に応じて入手可能な直近の決算書を基礎とし、持分相当額を純額で取り込む方法によっております。

##### ② デリバティブ

時価法

##### ③ たな卸資産

販売用コンピュータ

主として移動平均法による原価法(貸借対照表価額については収益性の低下に基づく簿価切下げの方法により算定しております。)

保守サービス用部品他

主として個別原価法(貸借対照表価額については収益性の低下に基づく簿価切下げの方法により算定しております。)

(2) 重要な減価償却資産の減価償却の方法

① 建物及び構築物

主として定額法によっております。  
なお、主な耐用年数は4年～50年です。

② 機械装置

営業用コンピュータ(賃貸およびアウトソーシング用コンピュータ)  
主として営業利用目的使用期間に基づく定額法で残存価額が零となる方法によっております。  
なお、主な耐用年数は5年です。

③ 有形固定資産のその他(リース資産を除く)

主として定額法によっております。

④ ソフトウェア

a 市場販売目的のソフトウェア

見込販売収益または数量に基づく償却額と見込販売可能期間に基づく均等配分額とを比較し、いずれか大きい額を計上する方法によっております。  
なお、見込販売可能期間は原則として3年と見積っております。

b 自社利用のソフトウェア(リース資産を除く)

見込利用可能期間に基づく定額法によっております。  
なお、見込利用可能期間は原則として5～10年と見積っております。

⑤ リース資産

所有権移転外ファイナンス・リース取引に係るリース資産  
リース期間を耐用年数とし、残存価額を零とする定額法を採用しております。

(3) 重要な引当金の計上基準

① 貸倒引当金

売掛金等債権の貸倒れによる損失に備えるため、一般債権については貸倒実績率法により、貸倒懸念債権および破産更生債権等については個別に回収可能性を検討し、回収不能見込額を計上しております。

② 請負開発損失引当金

ソフトウェアの請負開発契約等に係る将来の損失に備えるため、原価規模50百万円以上の契約について、将来発生が見込まれ、かつ、金額を合理的に見積ることが可能な損失見込相当額を計上しております。請負開発損失引当金は、作業工程に係る総原価の見積りの影響を受けるため、追加工数の発生等による総原価の見積りの見直しによって、損失見込相当額の見積り及び連結財務諸表の計上額に影響を与える可能性があります。

(4) 退職給付に係る会計処理の方法

従業員の退職給付に備えるため、当連結会計年度末における見込額に基づき、退職給付債務から年金資産の額を控除した額を計上しております(ただし、年金資産の額が退職給付債務を超える場合には、退職給付に係る資産として計上しております)。

① 退職給付見込額の期間帰属方法

退職給付債務の算定にあたり、退職給付見込額を当連結会計年度末までの期間に帰属させる方法については、給付算定式基準によっております。

② 数理計算上の差異の費用処理方法

数理計算上の差異は、その発生時の従業員の平均残存勤務期間以内の一定の年数(主として10年)による定額法により翌連結会計年度から費用処理しております。

③ 未認識数理計算上の差異の会計処理方法

未認識数理計算上の差異については、税効果を調整の上、純資産の部における「その他の包括利益累計額」の「退職給付に係る調整累計額」に計上しております。

(5) 重要な収益及び費用の計上基準

ソフトウェアの請負開発契約に係る収益の計上基準

ソフトウェアの請負開発契約のうち、当連結会計年度末までの進捗部分について成果の確実性が認められる当社および一部の連結子会社の原価規模500万円以上の契約については工事進行基準を、その他の契約については検収基準を適用しております。

なお、進捗度の見積りについては、あらかじめ契約上の成果物を作業工程単位に分割するとともに各作業工程の価値を決定し、決算日において完了した作業工程の価値が全作業工程に占める割合をもって作業進捗度とする、アード・バリュー法等を用いております。作業進捗度の算定は、作業工程の価値の見積りの影響を受けるため、工数の変動による作業工程の価値の見積りの見直しによって、連結財務諸表の計上額に影響を与える可能性があります。

(6) 重要な外貨建の資産又は負債の本邦通貨への換算の基準

外貨建金銭債権債務は、連結決算日の直物為替相場により円貨に換算し、換算差額は損益として処理しております。なお、在外子会社等の資産及び負債は、連結決算日の直物為替相場により円貨に換算し、収益及び費用は期中平均相場により円貨に換算し、換算差額は純資産の部における為替換算調整勘定及び非支配株主持分に含めて計上しております。

(7) 重要なヘッジ会計の方法

① ヘッジ会計の方法

繰延ヘッジ処理によっております。なお、振当処理の要件を満たしている為替予約については振当処理に、特例処理の要件を満たしている金利スワップについては特例処理によっております。

② ヘッジ手段とヘッジ対象

商品輸入の予定取引に関する為替変動リスクに対して為替予約等を、変動金利の借入金の金利変動リスクに対して金利スワップをそれぞれヘッジ手段として、ヘッジ取引を行っております。

③ ヘッジ方針

ヘッジ取引は、ヘッジ対象の範囲内で為替変動リスクおよび金利変動リスクをヘッジする手段として行い、投機目的やトレーディング目的のデリバティブ取引は行わない方針です。

④ ヘッジ有効性評価の方法

ヘッジの有効性の判定は、原則としてヘッジ開始時から有効性判定時点までの期間において、ヘッジ対象の相場変動またはキャッシュ・フロー変動の累計とヘッジ手段の相場変動またはキャッシュ・フロー変動の累計とを比較し、両者の変動額等を基礎にして判断しております。ただし、特例処理によっている金利スワップについては、有効性の評価を省略しております。

(8) のれんの償却方法及び償却期間

20年以内の合理的な償却期間を設定し、定額法により償却しております。

(9) 連結キャッシュ・フロー計算書における資金の範囲

連結キャッシュ・フロー計算書における資金(現金及び現金同等物)の範囲は、手許現金、随時引き出し可能な預金および容易に換金可能であり、かつ、価値の変動について僅少なりリスクしか負わない取得日から3ヶ月以内に償還期限の到来する短期投資です。

(10) その他連結財務諸表作成のための重要な事項

① 消費税等の会計処理

税抜方式を採用しております。なお、控除対象外消費税等は、当連結会計年度の費用として処理しております。

② 連結納税制度からグループ通算制度への移行に係る税効果会計の適用

当社及び一部の国内連結子会社は、「所得税法等の一部を改正する法律」(令和2年法律第8号)において創設されたグループ通算制度への移行及びグループ通算制度への移行にあわせて単体納税制度の見直しが行われた項目については、「連結納税制度からグループ通算制度への移行に係る税効果会計の適用に関する取扱い」(実務対応報告第39号 2020年3月31日)第3項の取扱いにより、「税効果会計に係る会計基準の適用指針」(企業会計基準適用指針第28号 2018年2月16日)第44項の定めを適用せず、繰延税金資産及び繰延税金負債の額について、改正前の税法の規定に基づいております。

## (重要な会計上の見積り)

連結財務諸表の作成において、経営者は、会計方針の適用並びに資産、負債、収益及び費用の報告額に影響を及ぼす判断、見積り及び仮定を行うことが必要となります。見積り及びその基礎となる仮定に関しては、過去の経験や利用可能な情報等を勘案した報告期間の末日における合理的な経営者の判断を基礎としておりますが、実際の結果は当初の見積りと異なる場合があります。

見積り及びその基礎となる仮定は継続して見直されます。会計上の見積りの見直しによる影響は、その見積りを見直した連結会計期間及び将来の連結会計期間において認識されます。

連結財務諸表において認識する金額に重要な影響を与える判断、見積り及び仮定は、以下のとおりです。

- ・ 固定資産の減損(注記「(連結損益計算書関係 ※6 減損損失の内訳)」)
- ・ 退職給付に係る資産および負債の測定 (注記「4. 会計方針に関する事項 (4)退職給付に係る会計処理の方法」、注記「(退職給付関係)」)
- ・ 請負開発損失引当金の認識及び測定 (注記「4. 会計方針に関する事項 (3)重要な引当金の計上基準」)
- ・ ソフトウェアの請負契約に係る工事進行基準の適用 (注記「4. 会計方針に関する事項 (5)重要な収益および費用の計上基準」)
- ・ 繰延税金資産の回収可能性 (「注記「税効果会計関係」)

## (未適用の会計基準等)

- ・ 「収益認識に関する会計基準」(企業会計基準第29号 2020年3月31日 企業会計基準委員会)
- ・ 「収益認識に関する会計基準の適用指針」(企業会計基準適用指針第30号 2021年3月26日 企業会計基準委員会)
- ・ 「金融商品の時価等の開示に関する適用指針」(企業会計基準適用指針第19号 2020年3月31日 企業会計基準委員会)

### (1) 概要

国際会計基準審議会 (IASB) 及び米国財務会計基準審議会 (FASB) は、共同して収益認識に関する包括的な会計基準の開発を行い、2014年5月に「顧客との契約から生じる収益」(IASBにおいてはIFRS第15号、FASBにおいてはTopic606)を公表しており、IFRS第15号は2018年1月1日以後開始する事業年度から、Topic606は2017年12月15日より後に開始する事業年度から適用される状況を踏まえ、企業会計基準委員会において、収益認識に関する包括的な会計基準が開発され、適用指針と合わせて公表されたものです。

企業会計基準委員会の収益認識に関する会計基準の開発にあたっての基本的な方針として、IFRS第15号と整合性を図る便益の1つである財務諸表間の比較可能性の観点から、IFRS第15号の基本的な原則を取り入れることを出発点とし、会計基準を定めることとされ、また、これまで我が国で行われてきた実務等に配慮すべき項目がある場合には、比較可能性を損なわせない範囲で代替的な取扱いを追加することとされております。

### (2) 適用予定日および当該会計基準等の適用による影響

当社グループは2022年3月期第1四半期連結会計期間より国際財務報告基準 (IFRS) を任意適用するため、当該会計基準の適用が連結財務諸表に与える影響につきましては評価しておりません。

- ・ 「時価の算定に関する会計基準」(企業会計基準第30号 2019年7月4日 企業会計基準委員会)
- ・ 「棚卸資産の評価に関する会計基準」(企業会計基準第9号 2019年7月4日 企業会計基準委員会)
- ・ 「金融商品に関する会計基準」(企業会計基準第10号 2019年7月4日 企業会計基準委員会)
- ・ 「時価の算定に関する会計基準の適用指針」(企業会計基準適用指針第31号 2019年7月4日 企業会計基準委員会)
- ・ 「金融商品の時価等の開示に関する適用指針」(企業会計基準適用指針第19号 2020年3月31日 企業会計基準委員会)

### (1) 概要

国際会計基準審議会 (IASB) 及び米国財務会計基準審議会 (FASB) が、公正価値測定についてはほぼ同じ内容の詳細なガイダンス (国際財務報告基準 (IFRS) においてはIFRS第13号「公正価値測定」、米国会計基準においてはAccounting Standards CodificationのTopic 820「公正価値測定」) を定めている状況を踏まえ、企業会計基準委員会において、主に金融商品の時価に関するガイダンス及び開示に関して、日本基準を国際的な会計基準との整合性を図る取組みが行われ、「時価の算定に関する会計基準」等が公表されたものです。

企業会計基準委員会の時価の算定に関する会計基準の開発にあたっての基本的な方針として、統一的な算定方法を用いることにより、国内外の企業間における財務諸表の比較可能性を向上させる観点から、IFRS第13号

の定めを基本的にすべて取り入れることとされ、また、これまで我が国で行われてきた実務等に配慮し、財務諸表間の比較可能性を大きく損なわせない範囲で、個別項目に対するその他の取扱いを定めることとされております。

(2) 適用予定日および当該会計基準等の適用による影響

当社グループは2022年3月期第1四半期連結会計期間より国際財務報告基準（IFRS）を任意適用するため、当該会計基準の適用が連結財務諸表に与える影響につきましては評価しておりません。



## (表示方法の変更)

### (連結損益計算書)

前連結会計年度において営業外収益の「その他」に含めておりました「受取販売奨励金」(当連結会計年度は、72百万円)は、営業外収益総額の100分の10を超えたため、当連結会計年度より独立掲記しております。この表示方法の変更を反映させるため、前連結会計年度の連結財務諸表の組替えを行なっております。

なお、前連結会計年度における「受取販売奨励金」は、111百万円です。

前連結会計年度において独立掲記しておりました営業外収益の「偶発損失引当金戻入益」(当連結会計年度は、0百万円)は、営業外収益総額の100分の10以下となったため、当連結会計年度より営業外収益の「その他」に含めて表示しております。この表示方法の変更を反映させるため、前連結会計年度の連結財務諸表の組替えを行なっております。

なお、前連結会計年度における「偶発損失引当金戻入益」は、485百万円です。

前連結会計年度において独立掲記しておりました営業外費用の「和解金」(当連結会計年度は、6百万円)は、営業外費用総額の100分の10以下となったため、当連結会計年度より営業外費用の「その他」に含めて表示しております。この表示方法の変更を反映させるため、前連結会計年度の連結財務諸表の組替えを行なっております。

なお、前連結会計年度における「和解金」は、228百万円です。

### (「会計上の見積りの開示に関する会計基準」の適用)

「会計上の見積りの開示に関する会計基準」(企業会計基準第31号 2020年3月31日)を当連結会計年度の年度末に係る連結財務諸表から適用し、連結財務諸表に重要な会計上の見積りに関する注記を記載しております。

(連結貸借対照表関係)

※1 減価償却累計額には、減損損失累計額が含まれております。

※2 非連結子会社および関連会社に対するものは、次のとおりです。

|                    | 前連結会計年度<br>(2020年3月31日) | 当連結会計年度<br>(2021年3月31日) |
|--------------------|-------------------------|-------------------------|
| 投資有価証券(株式等)        | 2,676百万円                | 2,090百万円                |
| 投資その他の資産「その他」(出資金) | 57                      | 56                      |

## (連結損益計算書関係)

- ※1 売上原価には、連結財務諸表規則第52条の2に規定されている工事損失引当金の繰入れに相当するものとして、次の請負開発損失引当金繰入額を含んでおります。

|  | 前連結会計年度<br>(自 2019年 4月1日<br>至 2020年3月31日) | 当連結会計年度<br>(自 2020年 4月1日<br>至 2021年3月31日) |
|--|---|---|
|  | 337百万円                                    | 158百万円                                    |

(注) 損失の発生が見込まれる請負開発契約のうち、当連結会計年度末のたな卸資産残高が当連結会計年度末の契約残高を既に上回っている請負開発契約については、その上回った金額はたな卸資産の評価損として計上しており、上記には含めておりません。

- ※2 期末たな卸高は収益性の低下に伴う簿価切下後の金額であり、次のたな卸資産評価損が売上原価に含まれております。

|  | 前連結会計年度<br>(自 2019年 4月1日<br>至 2020年3月31日) | 当連結会計年度<br>(自 2020年 4月1日<br>至 2021年3月31日) |
|--|---|---|
|  | 13百万円                                     | 37百万円                                     |

- ※3 販売費及び一般管理費のうち主要な費目および金額は、次のとおりです。

| 販売費     | 前連結会計年度<br>(自 2019年 4月1日<br>至 2020年3月31日) | 当連結会計年度<br>(自 2020年 4月1日<br>至 2021年3月31日) |
|---------|---|---|
| 営業支援費   | 3,777百万円                                  | 4,140百万円                                  |
| 一般管理費   |   |   |
|         | 前連結会計年度<br>(自 2019年 4月1日<br>至 2020年3月31日) | 当連結会計年度<br>(自 2020年 4月1日<br>至 2021年3月31日) |
| 従業員給与手当 | 26,978百万円                                 | 26,906百万円                                 |
| 退職給付費用  | 320                                       | 854                                       |
| 研究開発費   | 4,512                                     | 4,952                                     |

- ※4 一般管理費に含まれる研究開発費の総額

|       | 前連結会計年度<br>(自 2019年 4月1日<br>至 2020年3月31日) | 当連結会計年度<br>(自 2020年 4月1日<br>至 2021年3月31日) |
|-------|---|---|
| 研究開発費 | 4,512百万円                                  | 4,952百万円                                  |

- ※5 固定資産除売却損の内訳の主なものは、次のとおりです。

|                | 前連結会計年度<br>(自 2019年 4月1日<br>至 2020年3月31日) | 当連結会計年度<br>(自 2020年 4月1日<br>至 2021年3月31日) |
|----------------|---|---|
| 建物および構築物除売却損   | 20百万円                                     | 0百万円                                      |
| 機械装置および運搬具除売却損 | 0   | 1   |
| 工具、器具および備品除売却損 | 1   | 1   |
| ソフトウェア除売却損     | 2   | 15  |

## ※6 減損損失について

当社グループはサービスの提供を目的として当社が保有する固定資産については、「同一の固定資産を利用する契約群」単位に、また一部の連結子会社においては、「契約形態別の売上区分」に基づいてグルーピングを行っております。なお自社利用資産については全社共用資産であり、共用資産を含む、より大きな単位である全社単位でグルーピングを行っております。

資産グループに減損の兆候が認識された場合かつ、割引前将来キャッシュ・フローの総額が当該資産グループの帳簿価額を下回る場合は、帳簿価額を回収可能価額(使用価値)まで減額し、当該減少額を減損損失として特別損失に計上しております。

使用価値の算定にあたり、当社グループでは将来キャッシュ・フローが見積値から乖離するリスクを将来キャッシュ・フローの見積りまたは割引率に反映しており、割引率は貨幣の時間価値及びその資産グループの固有のリスクを反映した割引率を用いております。

減損損失の内訳は以下の通りです。

前連結会計年度(自 2019年4月1日 至 2020年3月31日)

### (1) 減損損失を認識した主な資産

| 場所     | 用途                | 種類     |
|--------|-------------------|--------|
| 江東区豊洲  | アプリケーションサービス事業用資産 | ソフトウェア |
| 中央区日本橋 | 自社利用資産            | ソフトウェア |

### (2) 減損損失の認識に至った経緯及びグルーピング方法

アプリケーションサービス事業用資産の一部について、減損の兆候が認識されたことから、今後の収益性を検証した結果、将来キャッシュ・フローの見積り総額が当該資産の帳簿価額を下回ることとなったため、帳簿価額を回収可能価額まで減額し、当該減少額を減損損失として特別損失に計上しております。

また、自社利用資産の一部について、処分に関する意思決定を行ったため、個別にグルーピングを行い、帳簿価額を回収可能価額まで減額し、当該減少額を減損損失として特別損失に計上しております。

### (3) 減損損失の金額

#### ①アプリケーションサービス事業用資産

ソフトウェア 233百万円

#### ②自社利用資産

ソフトウェア 51百万円

### (4) 回収可能価額の算定方法

回収可能価額は使用価値により測定しており、将来キャッシュ・フローを7.0%で割り引いて算定しておりますが、将来キャッシュ・フローに基づく使用価値がマイナスのものについては回収可能価額を零として算定しております。

当連結会計年度（自 2020年4月1日 至 2021年3月31日）

(1) 減損損失を認識した主な資産

| 場所    | 用途                | 種類               |
|-------|-------------------|------------------|
| 江東区豊洲 | アプリケーションサービス事業用資産 | ソフトウェア、機械装置及び運搬具 |
| 米国    | 自社利用資産            | ソフトウェア           |

(2) 減損損失の認識に至った経緯及びグルーピング方法

アプリケーションサービス事業用資産の一部について、減損の兆候が認識されたことから、今後の収益性を検証した結果、将来キャッシュ・フローの見積り総額が当該資産の帳簿価額を下回ることとなったため、帳簿価額を回収可能価額まで減額し、当該減少額を減損損失として特別損失に計上しております。

また、自社利用資産の一部について、処分に関する意思決定を行ったため、個別にグルーピングを行い、帳簿価額を回収可能価額まで減額し、当該減少額を減損損失として特別損失に計上しております。

(3) 減損損失の金額

①アプリケーションサービス事業用資産

ソフトウェア 454百万円

機械装置及び運搬具 6百万円

合計 461百万円

②自社利用資産

ソフトウェア 4百万円

(4) 回収可能価額の算定方法

回収可能価額は使用価値により測定しており、将来キャッシュ・フローを7.0%で割り引いて算定しておりますが、将来キャッシュ・フローに基づく使用価値がマイナスのものについては回収可能価額を零として算定しております。

※7 特別損失のその他の内訳の主なものは次のとおりです。

|           | 前連結会計年度<br>(自 2019年 4月1日<br>至 2020年3月31日) | 当連結会計年度<br>(自 2020年 4月1日<br>至 2021年3月31日) |
|-----------|---|---|
| 投資有価証券売却損 | 4百万円                                      | 7百万円                                      |
| 出資金評価損    | 15  | 0   |

## (連結包括利益計算書関係)

## ※1 その他の包括利益に係る組替調整額及び税効果額

|                   | 前連結会計年度<br>(自 2019年4月 1日<br>至 2020年3月31日) | 当連結会計年度<br>(自 2020年4月 1日<br>至 2021年3月31日) |
|-------------------|---|---|
| その他有価証券評価差額金：     |   |   |
| 当期発生額             | △3,134百万円                                 | 3,905百万円                                  |
| 組替調整額             | 737                                       | △1  |
| 税効果調整前            | △2,397                                    | 3,904                                     |
| 税効果額              | 720                                       | △1,189                                    |
| その他有価証券評価差額金      | △1,676                                    | 2,714                                     |
| 繰延ヘッジ損益：          |   |   |
| 当期発生額             | 0   | △2  |
| 組替調整額             | -   | -   |
| 税効果調整前            | 0   | △2  |
| 税効果額              | △0  | 0   |
| 繰延ヘッジ損益           | 0   | △1  |
| 為替換算調整勘定：         |   |   |
| 当期発生額             | 9   | △25                                       |
| 組替調整額             | -   | -   |
| 税効果調整前            | 9   | △25                                       |
| 税効果額              | -   | -   |
| 為替換算調整勘定          | 9   | △25                                       |
| 退職給付に係る調整額：       |   |   |
| 当期発生額             | △4,614                                    | 2,864                                     |
| 組替調整額             | △1,750                                    | △493                                      |
| 税効果調整前            | △6,365                                    | 2,371                                     |
| 税効果額              | 1,947                                     | △725                                      |
| 退職給付に係る調整額        | △4,417                                    | 1,645                                     |
| 持分法適用会社に対する持分相当額： |   |   |
| 当期発生額             | △8  | △0  |
| 組替調整額             | -   | △0  |
| 持分法適用会社に対する持分相当額  | △8  | △0  |
| その他の包括利益合計        | △6,092                                    | 4,332                                     |

## (連結株主資本等変動計算書関係)

前連結会計年度(自 2019年4月1日 至 2020年3月31日)

## 1. 発行済株式の種類及び総数並びに自己株式の種類及び株式数に関する事項

|             | 当連結会計年度期首株式数 (千株) | 当連結会計年度増加株式数 (千株) | 当連結会計年度減少株式数 (千株) | 当連結会計年度末株式数 (千株) |
|-------------|-------------------|-------------------|-------------------|------------------|
| 発行済株式       |                   |                   |                   |                  |
| 普通株式        | 109,663           | —                 | —                 | 109,663          |
| 合計          | 109,663           | —                 | —                 | 109,663          |
| 自己株式        |                   |                   |                   |                  |
| 普通株式 (注)1,2 | 9,315             | 0                 | 20                | 9,295            |
| 合計          | 9,315             | 0                 | 20                | 9,295            |

(注) 1. 普通株式の自己株式の株式数の増加0千株は、単元未満株式の買取によるものです。

2. 普通株式の自己株式の株式数の減少20千株は、ストックオプションの権利行使によるものです。

## 2. 新株予約権及び自己新株予約権に関する事項

| 区分         | 新株予約権の内訳           | 新株予約権の目的となる株式の種類 | 新株予約権の目的となる株式の数 (千株) |           |           |          | 当連結会計年度末残高 (百万円) |
|------------|--------------------|------------------|----------------------|-----------|-----------|----------|------------------|
|            |                    |                  | 当連結会計年度期首            | 当連結会計年度増加 | 当連結会計年度減少 | 当連結会計年度末 |                  |
| 提出会社 (親会社) | ストックオプションとしての新株予約権 |                  | —                    |           |           |          | 491              |
|            | 合計                 |                  | —                    |           |           |          | 491              |

## 3. 配当に関する事項

## (1) 配当金支払額

| (決議)                 | 株式の種類 | 配当金の総額 (百万円) | 1株当たり配当額 (円) | 基準日        | 効力発生日      |
|----------------------|-------|--------------|--------------|------------|------------|
| 2019年6月26日<br>定時株主総会 | 普通株式  | 3,010        | 30.00        | 2019年3月31日 | 2019年6月27日 |
| 2019年11月6日<br>取締役会   | 普通株式  | 3,261        | 32.50        | 2019年9月30日 | 2019年12月3日 |

## (2) 基準日が当連結会計年度に属する配当のうち、配当の効力発生日が翌連結会計年度となるもの

| (決議)                 | 株式の種類 | 配当の原資 | 配当金の総額 (百万円) | 1株当たり配当額 (円) | 基準日        | 効力発生日      |
|----------------------|-------|-------|--------------|--------------|------------|------------|
| 2020年6月25日<br>定時株主総会 | 普通株式  | 利益剰余金 | 3,763        | 37.50        | 2020年3月31日 | 2020年6月26日 |

当連結会計年度(自 2020年4月1日 至 2021年3月31日)

1. 発行済株式の種類及び総数並びに自己株式の種類及び株式数に関する事項

|             | 当連結会計年度期首株式数 (千株) | 当連結会計年度増加株式数 (千株) | 当連結会計年度減少株式数 (千株) | 当連結会計年度末株式数 (千株) |
|-------------|-------------------|-------------------|-------------------|------------------|
| 発行済株式       |                   |                   |                   |                  |
| 普通株式        | 109,663           | —                 | —                 | 109,663          |
| 合計          | 109,663           | —                 | —                 | 109,663          |
| 自己株式        |                   |                   |                   |                  |
| 普通株式 (注)1,2 | 9,295             | 0                 | 26                | 9,269            |
| 合計          | 9,295             | 0                 | 26                | 9,269            |

(注) 1. 普通株式の自己株式の株式数の増加0千株は、単元未満株式の買取によるものです。

2. 普通株式の自己株式の株式数の減少26千株は、主にストックオプションの権利行使によるものです。

2. 新株予約権及び自己新株予約権に関する事項

| 区分         | 新株予約権の内訳           | 新株予約権の目的となる株式の種類 | 新株予約権の目的となる株式の数 (千株) |           |           |          | 当連結会計年度末残高 (百万円) |
|------------|--------------------|------------------|----------------------|-----------|-----------|----------|------------------|
|            |                    |                  | 当連結会計年度期首            | 当連結会計年度増加 | 当連結会計年度減少 | 当連結会計年度末 |                  |
| 提出会社 (親会社) | ストックオプションとしての新株予約権 |                  | —                    |           |           | 518      |                  |
|            | 合計                 |                  | —                    |           |           | 518      |                  |

3. 配当に関する事項

(1) 配当金支払額

| (決議)                 | 株式の種類 | 配当金の総額 (百万円) | 1株当たり配当額 (円) | 基準日        | 効力発生日      |
|----------------------|-------|--------------|--------------|------------|------------|
| 2020年6月25日<br>定時株主総会 | 普通株式  | 3,763        | 37.50        | 2020年3月31日 | 2020年6月26日 |
| 2020年11月6日<br>取締役会   | 普通株式  | 3,513        | 35.00        | 2020年9月30日 | 2020年12月4日 |

(2) 基準日が当連結会計年度に属する配当のうち、配当の効力発生日が翌連結会計年度となるもの

| (決議)                 | 株式の種類 | 配当の原資 | 配当金の総額 (百万円) | 1株当たり配当額 (円) | 基準日        | 効力発生日      |
|----------------------|-------|-------|--------------|--------------|------------|------------|
| 2021年6月25日<br>定時株主総会 | 普通株式  | 利益剰余金 | 3,513        | 35.00        | 2021年3月31日 | 2021年6月28日 |



(連結キャッシュ・フロー計算書関係)

※1 現金及び現金同等物の期末残高と連結貸借対照表に掲記されている科目の金額との関係

|           | 前連結会計年度<br>(自 2019年4月 1日<br>至 2020年3月31日) | 当連結会計年度<br>(自 2020年4月 1日<br>至 2021年3月31日) |
|-----------|---|---|
| 現金及び預金勘定  | 33,287百万円                                 | 45,833百万円                                 |
| 現金及び現金同等物 | 33,287                                    | 45,833                                    |

(リース取引関係)  
(借主側)

| 前連結会計年度        |        | 当連結会計年度        |          |
|----------------|--------|----------------|----------|
| オペレーティング・リース取引 |        | オペレーティング・リース取引 |          |
| 未経過リース料        |        | 未経過リース料        |          |
| 1年以内           | 612百万円 | 1年以内           | 4,939百万円 |
| 1年超            | 2,457  | 1年超            | 18,876   |
| 合計             | 3,070  | 合計             | 23,816   |

(金融商品関係)

1. 金融商品の状況に関する事項

(1) 金融商品に対する取組方針

当社グループは、所要資金については金融機関からの借入金および社債の発行等により調達しております。一時的な余資は主に流動性の高い金融資産で運用しております。また、デリバティブ取引は、当社の通常の取引の範囲内において行っており、投機的な取引は行わない方針です。

(2) 金融商品の内容およびそのリスク

営業債権である受取手形及び売掛金は、顧客の信用リスクに晒されております。また、投資有価証券は主に業務上の関係を有する企業の株式であり、市場価格の変動リスクに晒されております。営業債務である支払手形及び買掛金は一年以内の支払期日であり、買掛金のうち外貨建てのものについては、為替の変動リスクに晒されております。借入金、社債は主に営業取引に係る資金調達を目的としたものであり、長期借入金の一部は金利変動リスクに晒されております。

なお、ヘッジ会計に関するヘッジ手段とヘッジ対象、ヘッジ方針、ヘッジの有効性の評価方法等については、前述の連結財務諸表作成のための基本となる重要な事項「4. 会計方針に関する事項(7) 重要なヘッジ会計の方法」をご参照下さい。

(3) 金融商品に係るリスク管理体制

① 信用リスク(取引先の契約不履行等に係るリスク)の管理

営業債権である受取手形及び売掛金は、顧客の信用リスクに晒されております。当該リスクに関しましては、当社は与信管理規程に従い、主として新規顧客について信用状況を把握し与信限度額の設定等を行い、また、債権発生後は債権管理規程に従い、営業管理部門及び審査部門が取引先の状況を定期的にモニタリングし、取引相手ごとに期日及び残高を管理するとともに、財務状況等の悪化等による回収懸念の早期把握や軽減を図りリスクを低減すべく、体制を整備し運営しております。連結子会社についても、当社の与信管理規程および債権管理規程に準じた管理を行っております。

② 市場リスク(為替や金利等の変動リスク)の管理

投資有価証券についての市場価格の変動リスクに対しては、定期的に時価や発行体(取引先企業)の財務状況等を把握し、取引先企業との関係を勘案して保有状況を継続的に見直しております。

外貨建ての買掛金についての為替変動リスクに対しては、為替予約を利用してヘッジしております。また、一部の長期借入金についての金利変動リスクに対しては、金利スワップ取引およびデリバティブ内包型借入を実施して支払利息の固定化を実施しております。

デリバティブ取引の執行・管理については、管理規程に従い、財務担当部門が担当役員の承認を得て行っております。また、月次の取引実績は、関係役員、監査役に報告しております。

③ 資金調達に係る流動性リスク(支払期日に支払いを実行できなくなるリスク)の管理

当社グループは、各関係会社および各部署からの報告に基づき財務担当部門が適時に資金計画を作成・更新するとともに、一定の手許流動性を維持するなどの方法により、流動性リスクを管理しております。

(4) 金融商品の時価等に関する事項についての補足説明

金融商品の時価には、市場価格に基づく価額のほか、市場価格がない場合には合理的に算定された価額が含まれております。当該価額の算定においては変動要因を織り込んでいるため、異なる前提条件等を採用することにより、当該価額が変動することがあります。

また、注記事項「デリバティブ取引関係」におけるデリバティブ取引に関する契約額等については、その金額自体がデリバティブ取引に係る市場リスクを示すものではありません。

2. 金融商品の時価等に関する事項

連結貸借対照表計上額、時価およびこれらの差額については、次のとおりです。なお、時価を把握することが極めて困難と認められるものは、次表には含まれておりません（（注2）参照）。

前連結会計年度（2020年3月31日）

|               | 連結貸借対照表計上額<br>(百万円) | 時価 (百万円) | 差額 (百万円) |
|---------------|---------------------|----------|----------|
| (1) 現金及び預金    | 33,287              | 33,287   | —        |
| (2) 受取手形及び売掛金 | 70,840              | 70,840   | —        |
| (3) 投資有価証券    | 14,656              | 14,656   | —        |
| 資産計           | 118,784             | 118,784  | —        |
| (1) 支払手形及び買掛金 | 22,475              | 22,475   | —        |
| (2) 長期借入金(※1) | 21,335              | 21,350   | 15       |
| 負債計           | 43,810              | 43,825   | 15       |
| デリバティブ取引(※2)  | 2                   | 2        | —        |

(※1) 長期借入金には1年以内返済予定の金額を含んでおります。

(※2) デリバティブ取引によって生じた正味の債権・債務は純額で表示しており、合計で正味の債務となる項目については（ ）で示しております。

当連結会計年度（2021年3月31日）

|               | 連結貸借対照表計上額<br>(百万円) | 時価 (百万円) | 差額 (百万円) |
|---------------|---------------------|----------|----------|
| (1) 現金及び預金    | 45,833              | 45,833   | —        |
| (2) 受取手形及び売掛金 | 72,429              | 72,429   | —        |
| (3) 投資有価証券    | 18,532              | 18,532   | —        |
| 資産計           | 136,795             | 136,795  | —        |
| (1) 支払手形及び買掛金 | 25,293              | 25,293   | —        |
| (2) 長期借入金(※1) | 21,330              | 21,340   | 10       |
| 負債計           | 46,623              | 46,634   | 10       |
| デリバティブ取引(※2)  | 0                   | 0        | —        |

(※1) 長期借入金には1年以内返済予定の金額を含んでおります。

(※2) デリバティブ取引によって生じた正味の債権・債務は純額で表示しており、合計で正味の債務となる項目については（ ）で示しております。

(注1) 金融商品の時価の算定方法、ならびにデリバティブ取引に関する事項

資 産

(1) 現金及び預金、 (2) 受取手形及び売掛金

これらは短期間で決済されるため、時価は帳簿価額にほぼ等しいことから、当該帳簿価額によっております。

(3) 投資有価証券

時価については、株式は取引所の価格によっており、債券は取引所の価格または取引金融機関から提示された価格によっております。また、投資信託については、公表されている基準価格によっております。また、保有目的ごとの有価証券に関する注記事項については、注記事項「有価証券関係」をご参照ください。

負 債

(1) 支払手形及び買掛金

これらは短期間で決済されるため、時価は帳簿価額にほぼ等しいことから、当該帳簿価額によっております。

(2) 長期借入金

長期借入金のうち、変動金利によるものの時価については帳簿価額と近似していると考えられるため、当該帳簿価額によっております。長期借入金のうち、固定金利によるものの時価については元利金の合計額を同様の借入を行った場合に想定される利率で割り引いて算定する方法によっております。金利スワップの特例処理の対象とされた長期借入金（下記「デリバティブ取引」参照）については、金利スワップと一体として処理した結果の元利金の合計額を同様の借入を行った場合に適用されると合理的に見積られる利率で割り引いて算定する方法によっております。デリバティブ内包型の長期借入金については、取引金融機関から提示された組込みデリバティブの価格を長期借入金の時価に含めて算定する方法によっております。

デリバティブ取引

注記事項「デリバティブ取引関係」をご参照ください。

(注2) 時価を把握することが極めて困難と認められる金融商品

(単位：百万円)

| 区 分             | 前連結会計年度<br>(2020年3月31日) | 当連結会計年度<br>(2021年3月31日) |
|-----------------|-------------------------|-------------------------|
| 非連結子会社および関連会社株式 | 2,676                   | 2,090                   |
| 非上場株式           | 2,617                   | 2,209                   |
| その他             | 3,322                   | 4,171                   |

市場価格がなく、時価を把握することが極めて困難と認められることから、時価開示の対象とはしておりません。

(注3) 金銭債権および満期がある有価証券の連結決算日後の償還予定額

前連結会計年度 (2020年3月31日)

|                       | 1年以内<br>(百万円) | 1年超5年以内<br>(百万円) | 5年超10年以内<br>(百万円) | 10年超<br>(百万円) |
|-----------------------|---------------|------------------|-------------------|---------------|
| 現金及び預金                | 33,287        | —                | —                 | —             |
| 受取手形及び売掛金             | 70,840        | —                | —                 | —             |
| 投資有価証券                |               |                  |                   |               |
| その他有価証券のうち満期<br>があるもの |               |                  |                   |               |
| その他                   | —             | 0                | 2,597             | 723           |
| 合計                    | 104,128       | 0                | 2,597             | 723           |

当連結会計年度 (2021年3月31日)

|                       | 1年以内<br>(百万円) | 1年超5年以内<br>(百万円) | 5年超10年以内<br>(百万円) | 10年超<br>(百万円) |
|-----------------------|---------------|------------------|-------------------|---------------|
| 現金及び預金                | 45,833        | —                | —                 | —             |
| 受取手形及び売掛金             | 72,429        | —                | —                 | —             |
| 投資有価証券                |               |                  |                   |               |
| その他有価証券のうち満期<br>があるもの |               |                  |                   |               |
| その他                   | 1             | —                | 3,170             | 1,000         |
| 合計                    | 118,264       | —                | 3,170             | 1,000         |

(注4) 長期借入金およびその他の有利子負債の連結決算日後の返済予定額

前連結会計年度 (2020年3月31日)

|       | 1年以内<br>(百万円) | 1年超<br>2年以内<br>(百万円) | 2年超<br>3年以内<br>(百万円) | 3年超<br>4年以内<br>(百万円) | 4年超<br>5年以内<br>(百万円) | 5年超<br>(百万円) |
|-------|---------------|----------------------|----------------------|----------------------|----------------------|--------------|
| 長期借入金 | 5,617         | 4,317                | 6,275                | 1,650                | 1,875                | 1,600        |
| 合計    | 5,617         | 4,317                | 6,275                | 1,650                | 1,875                | 1,600        |

当連結会計年度 (2021年3月31日)

|       | 1年以内<br>(百万円) | 1年超<br>2年以内<br>(百万円) | 2年超<br>3年以内<br>(百万円) | 3年超<br>4年以内<br>(百万円) | 4年超<br>5年以内<br>(百万円) | 5年超<br>(百万円) |
|-------|---------------|----------------------|----------------------|----------------------|----------------------|--------------|
| 長期借入金 | 4,317         | 6,275                | 2,300                | 3,875                | 2,962                | 1,600        |
| 合計    | 4,317         | 6,275                | 2,300                | 3,875                | 2,962                | 1,600        |

(有価証券関係)

前連結会計年度(2020年3月31日)

1. 満期保有目的の債券

該当事項はありません。

2. その他有価証券

| 区分                         | 連結貸借対照表<br>計上額<br>(百万円) | 取得原価<br>(百万円) | 差額<br>(百万円) |
|----------------------------|-------------------------|---------------|-------------|
| 連結貸借対照表計上額が<br>取得原価を超えるもの  |                         |               |             |
| 株式                         | 11,817                  | 4,743         | 7,074       |
| その他                        | 39                      | 33            | 5           |
| 小計                         | 11,856                  | 4,776         | 7,079       |
| 連結貸借対照表計上額が<br>取得原価を超えないもの |                         |               |             |
| 株式                         | 2,799                   | 3,215         | △415        |
| その他                        | —                       | —             | —           |
| 小計                         | 2,799                   | 3,215         | △415        |
| 合計                         | 14,656                  | 7,992         | 6,664       |

3. 当連結会計年度中に売却したその他有価証券(自 2019年4月1日 至 2020年3月31日)

| 種類 | 売却額(百万円) | 売却益の合計額<br>(百万円) | 売却損の合計額<br>(百万円) |
|----|----------|------------------|------------------|
| 株式 | 211      | 118              | △4               |

4. 減損処理を行った有価証券

当連結会計年度において、有価証券について1,198百万円(その他有価証券の株式1,162百万円、非連結子会社の株式35百万円)減損処理を行っております。

当連結会計年度（2021年3月31日）

1. 満期保有目的の債券

該当事項はありません。

2. その他有価証券

| 区分                         | 連結貸借対照表<br>計上額<br>(百万円) | 取得原価<br>(百万円) | 差額<br>(百万円) |
|----------------------------|-------------------------|---------------|-------------|
| 連結貸借対照表計上額が<br>取得原価を超えるもの  |                         |               |             |
| 株式                         | 17,886                  | 7,317         | 10,569      |
| その他                        | 40                      | 33            | 7           |
| 小計                         | 17,927                  | 7,350         | 10,576      |
| 連結貸借対照表計上額が<br>取得原価を超えないもの |                         |               |             |
| 株式                         | 605                     | 763           | △157        |
| その他                        | —                       | —             | —           |
| 小計                         | 605                     | 763           | △157        |
| 合計                         | 18,532                  | 8,114         | 10,418      |

3. 当連結会計年度中に売却したその他有価証券（自 2020年4月1日 至 2021年3月31日）

| 種類 | 売却額 (百万円) | 売却益の合計額<br>(百万円) | 売却損の合計額<br>(百万円) |
|----|-----------|------------------|------------------|
| 株式 | 1,561     | 598              | △7               |

4. 減損処理を行った有価証券

当連結会計年度において、有価証券について1,027百万円（その他有価証券の株式1,027百万円）減損処理を行っております。

(デリバティブ取引関係)

前連結会計年度(2020年3月31日)

1. ヘッジ会計が適用されていないデリバティブ取引

ヘッジ会計が適用されていないデリバティブ取引はありません。

2. ヘッジ会計が適用されているデリバティブ取引

(1) 通貨関連

| ヘッジ会計の方法       | 取引の種類               | 主なヘッジ対象 | 契約額等<br>(百万円) | 契約額等の<br>うち1年超<br>(百万円) | 時価<br>(百万円) |
|----------------|---------------------|---------|---------------|-------------------------|-------------|
| 原則的処理方法        | 為替予約取引<br>買建<br>米ドル | 買掛金     | 125           | —                       | 2           |
| 為替予約等の<br>振当処理 | 為替予約取引<br>買建<br>米ドル | 買掛金     | 374           | —                       | (注)3        |

(注)1. 時価の算定方法

取引先金融機関等から提示された価格等に基づき算定しております。

2. 為替予約取引の原則的処理方法によるものは、繰延ヘッジ処理を行っております。

3. 振当処理によるものは、買掛金と一体として処理されているため、その時価は買掛金の時価に含めて記載しております。

(2) 金利関連

| ヘッジ会計の方法        | 取引の種類                 | 主なヘッジ対象 | 契約額等<br>(百万円) | 契約額等の<br>うち1年超<br>(百万円) | 時価<br>(百万円) |
|-----------------|-----------------------|---------|---------------|-------------------------|-------------|
| 金利スワップの<br>特例処理 | 金利スワップ取引<br>変動受取・固定支払 | 長期借入金   | —             | —                       | (注)1        |

(注)1. ヘッジ対象とされている長期借入金と一体として処理されているため、その時価は、当該長期借入金の時価に含めて記載しております。

2. 上記のほかに、デリバティブ内包型の長期借入金1,687百万円を行っております。当該組込みデリバティブは、主に金利の変動を固定化するものであり、その時価は、当該長期借入金に含めて記載しております。



当連結会計年度（2021年3月31日）

1. ヘッジ会計が適用されていないデリバティブ取引

ヘッジ会計が適用されていないデリバティブ取引はありません。

2. ヘッジ会計が適用されているデリバティブ取引

(1) 通貨関連

| ヘッジ会計の方法       | 取引の種類               | 主なヘッジ対象 | 契約額等<br>(百万円) | 契約額等の<br>うち1年超<br>(百万円) | 時価<br>(百万円) |
|----------------|---------------------|---------|---------------|-------------------------|-------------|
| 原則的処理方法        | 為替予約取引<br>買建<br>米ドル | 買掛金     | 17            | —                       | 0           |
| 為替予約等の<br>振当処理 | 為替予約取引<br>買建<br>米ドル | 買掛金     | 367           | —                       | (注)3        |

(注)1. 時価の算定方法

取引先金融機関等から提示された価格等に基づき算定しております。

2. 為替予約取引の原則的処理方法によるものは、繰延ヘッジ処理を行っております。
3. 振当処理によるものは、買掛金と一体として処理されているため、その時価は買掛金の時価に含めて記載しております。

(2) 金利関連

| ヘッジ会計の方法        | 取引の種類                 | 主なヘッジ対象 | 契約額等<br>(百万円) | 契約額等の<br>うち1年超<br>(百万円) | 時価<br>(百万円) |
|-----------------|-----------------------|---------|---------------|-------------------------|-------------|
| 金利スワップの<br>特例処理 | 金利スワップ取引<br>変動受取・固定支払 | 長期借入金   | —             | —                       | (注)1        |

(注)1. ヘッジ対象とされている長期借入金と一体として処理されているため、その時価は、当該長期借入金の時価に含めて記載しております。

2. 上記のほかに、デリバティブ内包型の長期借入金1,000百万円を行っております。当該組込みデリバティブは、主に金利の変動を固定化するものであり、その時価は、当該長期借入金に含めて記載しております。

## (退職給付関係)

### 1. 採用している退職給付制度の概要

当社およびユニアデックス㈱は、退職金制度として、確定給付企業年金制度（キャッシュ・バランス・プラン）ならびに確定拠出年金制度および退職金前払制度（確定拠出年金制度との選択制）を設けております。その他の連結子会社は、確定給付企業年金制度、確定拠出年金制度および退職一時金制度を設けております。また、一部の連結子会社は、退職給付に係る負債および退職給付費用の計算に、退職給付に係る期末自己都合要支給額を退職給付債務とする方法を用いた簡便法を適用しております。

確定給付企業年金制度における退職給付債務は、年金数理計算により算定しており、年金数理計算の前提条件には、割引率、予想昇給率等の見積りが含まれております。これらの前提条件は、金利変動の市場動向等、入手可能なあらゆる情報を総合的に判断して決定しております。年金数理計算の前提条件には将来の不確実な経済環境あるいは社会情勢の変動等の影響を受ける可能性があり、将来にわたり、退職給付債務及び年金資産の残高に重要な修正を生じさせるリスクを有しております。

### 2. 退職給付債務の期首残高と期末残高の調整表

|              | 前連結会計年度<br>(自 2019年4月 1日<br>至 2020年3月31日) | 当連結会計年度<br>(自 2020年4月 1日<br>至 2021年3月31日) |
|--------------|---|---|
| 退職給付債務の期首残高  | 103,453百万円                                | 104,844百万円                                |
| 勤務費用         | 2,118                                     | 1,626                                     |
| 利息費用         | 476                                       | 483                                       |
| 数理計算上の差異の発生額 | 3,382                                     | 3,217                                     |
| 退職給付の支払額     | △4,586                                    | △4,729                                    |
| 退職給付債務の期末残高  | 104,844                                   | 105,442                                   |

### 3. 年金資産の期首残高と期末残高の調整表

|              | 前連結会計年度<br>(自 2019年4月 1日<br>至 2020年3月31日) | 当連結会計年度<br>(自 2020年4月 1日<br>至 2021年3月31日) |
|--------------|---|---|
| 年金資産の期首残高    | 109,926百万円                                | 108,551百万円                                |
| 期待運用収益       | 1,117                                     | 1,103                                     |
| 数理計算上の差異の発生額 | △1,232                                    | 6,082                                     |
| 事業主からの拠出額    | 3,290                                     | 2,783                                     |
| 退職給付の支払額     | △4,551                                    | △4,704                                    |
| 年金資産の期末残高    | 108,551                                   | 113,815                                   |

### 4. 退職給付債務及び年金資産の期末残高と連結貸借対照表に計上された退職給付に係る負債及び退職給付に係る資産の調整表

|                       | 前連結会計年度<br>(2020年3月31日) | 当連結会計年度<br>(2021年3月31日) |
|-----------------------|-------------------------|-------------------------|
| 積立型制度の退職給付債務          | △104,193百万円             | △104,739百万円             |
| 年金資産                  | 108,551                 | 113,815                 |
|                       | 4,357                   | 9,075                   |
| 非積立型制度の退職給付債務         | △651                    | △703                    |
| 連結貸借対照表に計上された負債と資産の純額 | 3,706                   | 8,372                   |
| 退職給付に係る負債             | △651                    | △703                    |
| 退職給付に係る資産             | 4,357                   | 9,075                   |
| 連結貸借対照表に計上された負債と資産の純額 | 3,706                   | 8,372                   |

5. 退職給付費用及びその内訳項目の金額

|                 | 前連結会計年度<br>(自 2019年4月 1日<br>至 2020年3月31日) | 当連結会計年度<br>(自 2020年4月 1日<br>至 2021年3月31日) |
|-----------------|---|---|
| 勤務費用(注)1        | 2,118百万円                                  | 1,626百万円                                  |
| 利息費用            | 476                                       | 483                                       |
| 期待運用収益          | △1,117                                    | △1,103                                    |
| 数理計算上の差異の費用処理額  | △1,750                                    | △493                                      |
| 確定給付制度に係る退職給付費用 | △272                                      | 513                                       |
| その他(注)2         | 1,111                                     | 1,809                                     |

(注)1. 簡便法を採用している連結子会社の退職給付費用は勤務費用に含めております。

2. 「その他」は、確定拠出年金制度への要拠出額、退職金前払制度による従業員に対する前払退職金支給額および複数事業主制度の年金基金制度への要拠出額です。そのうち、当連結会計年度における確定拠出制度への要拠出額は1,589百万円（前連結会計年度は971百万円）  
確定拠出制度と同様に会計処理する複数事業主制度の年金基金制度への要拠出額は11百万円（前連結会計年度は10百万円）です。

6. 退職給付に係る調整額

退職給付に係る調整額に計上した項目（税効果控除前）の内訳は次のとおりです。

|          | 前連結会計年度<br>(自 2019年4月 1日<br>至 2020年3月31日) | 当連結会計年度<br>(自 2020年4月 1日<br>至 2021年3月31日) |
|----------|---|---|
| 数理計算上の差異 | △6,365百万円                                 | 2,371百万円                                  |

7. 退職給付に係る調整累計額

退職給付に係る調整累計額に計上した項目（税効果控除前）の内訳は次のとおりです。

|             | 前連結会計年度<br>(2020年3月31日) | 当連結会計年度<br>(2021年3月31日) |
|-------------|-------------------------|-------------------------|
| 未認識数理計算上の差異 | △1,521百万円               | 849百万円                  |

8. 年金資産に関する事項

(1) 年金資産の主な内訳

年金資産合計に対する主な分類ごとの比率は、次のとおりです。

|          | 前連結会計年度<br>(2020年3月31日) | 当連結会計年度<br>(2021年3月31日) |
|----------|-------------------------|-------------------------|
| 債券       | 46%                     | 44%                     |
| 生命保険一般勘定 | 14                      | 14                      |
| 株式       | 9                       | 10                      |
| 現金及び預金   | 6                       | 4                       |
| その他      | 25                      | 28                      |
| 合計       | 100                     | 100                     |

(2) 長期期待運用収益率の設定方法

年金資産の長期期待運用収益率を決定するため、現在および予想される年金資産の配分と、年金資産を構成する多様な資産からの現在および将来期待される長期の収益率を考慮しております。

9. 数理計算上の計算基礎に関する事項

主要な数理計算上の計算基礎

|           | 前連結会計年度<br>(2020年3月31日) | 当連結会計年度<br>(2021年3月31日) |
|-----------|-------------------------|-------------------------|
| 割引率       | 主として0.45%               | 主として0.45%               |
| 長期期待運用収益率 | 主として1.0%                | 主として1.0%                |
| 予想昇給率     | 主として3.4%(平均)            | 主として3.5%(平均)            |

## (ストック・オプション等関係)

提出会社

## 1. スtock・オプションに係る費用計上額及び科目名

(単位：百万円)

|            | 前連結会計年度 | 当連結会計年度 |
|------------|---------|---------|
| 販売費及び一般管理費 | 79      | 55      |
| 新株予約権戻入益   | -       | -       |

## 2. スtock・オプションの内容、規模及びその変動状況

## (1) スtock・オプションの内容

|                       | 2012年ストック・オプション  | 2013年ストック・オプション  |
|-----------------------|--|--|
| 付与対象者の区分及び人数          | 当社取締役 6人<br>当社使用人（執行役員） 16人<br>当社子会社取締役 4人<br>当社子会社使用人（執行役員） 10人                           | 当社取締役 6人<br>当社使用人（執行役員） 16人<br>当社子会社取締役 4人<br>当社子会社使用人（執行役員） 9人                            |
| 株式の種類別のストック・オプション数(注) | 普通株式 200,600株  | 普通株式 261,200株  |
| 付与日                   | 2012年7月17日   | 2013年7月12日   |
| 権利確定条件                | 新株予約権者は業績評価期間である2013年3月31日まで継続して、当社または当社子会社の取締役または執行役員のいずれかの地位にあることを要する（死亡等による地位喪失の場合を除く）。 | 新株予約権者は業績評価期間である2014年3月31日まで継続して、当社または当社子会社の取締役または執行役員のいずれかの地位にあることを要する（死亡等による地位喪失の場合を除く）。 |
| 対象勤務期間                | 2012年7月17日～2013年3月31日  | 2013年7月12日～2014年3月31日  |
| 権利行使期間                | 2013年7月1日～2043年6月30日   | 2014年7月1日～2044年6月30日   |

(注) 株式数に換算して記載しております。

|                       | 2015年ストック・オプション  | 2016年ストック・オプション  |
|-----------------------|--|--|
| 付与対象者の区分及び人数          | 当社取締役 4人<br>当社使用人（執行役員） 16人<br>当社子会社取締役 3人<br>当社子会社使用人（執行役員） 13人                           | 当社取締役 5人<br>当社使用人（執行役員） 14人<br>当社子会社取締役 5人<br>当社子会社使用人（執行役員） 6人                            |
| 株式の種類別のストック・オプション数(注) | 普通株式 164,800株  | 普通株式 168,000株  |
| 付与日                   | 2015年7月13日   | 2016年7月14日   |
| 権利確定条件                | 新株予約権者は業績評価期間である2016年3月31日まで継続して、当社または当社子会社の取締役または執行役員のいずれかの地位にあることを要する（死亡等による地位喪失の場合を除く）。 | 新株予約権者は業績評価期間である2017年3月31日まで継続して、当社または当社子会社の取締役または執行役員のいずれかの地位にあることを要する（死亡等による地位喪失の場合を除く）。 |
| 対象勤務期間                | 2015年7月13日～2016年3月31日  | 2016年7月14日～2017年3月31日  |
| 権利行使期間                | 2016年7月1日～2046年6月30日   | 2017年7月1日～2047年6月30日   |

(注) 株式数に換算して記載しております。

|                       | 2017年ストック・オプション   | 2018年ストック・オプション   |
|-----------------------|---|---|
| 付与対象者の区分及び人数          | 当社取締役 5人<br>当社使用人（執行役員） 13人<br>当社子会社取締役 3人<br>当社子会社使用人（執行役員） 6人                             | 当社取締役 5人<br>当社使用人（執行役員） 10人<br>当社子会社取締役 4人<br>当社子会社使用人（執行役員） 5人                             |
| 株式の種類別のストック・オプション数(注) | 普通株式 94,000株  | 普通株式 56,000株  |
| 付与日                   | 2017年7月14日  | 2018年7月13日  |
| 権利確定条件                | 新株予約権者は業績評価期間である2018年3月31日まで継続して、当社または当社子会社の取締役または執行役員の内いずれかの地位にあることを要する（死亡等による地位喪失の場合を除く）。 | 新株予約権者は業績評価期間である2019年3月31日まで継続して、当社または当社子会社の取締役または執行役員の内いずれかの地位にあることを要する（死亡等による地位喪失の場合を除く）。 |
| 対象勤務期間                | 2017年7月14日～2018年3月31日   | 2018年7月13日～2019年3月31日   |
| 権利行使期間                | 2018年7月1日～2048年6月30日  | 2019年7月1日～2049年6月30日  |

(注) 株式数に換算して記載しております。

|                       | 2019年ストック・オプション   | 2020年ストック・オプション   |
|-----------------------|---|---|
| 付与対象者の区分及び人数          | 当社取締役 5人<br>当社使用人（執行役員） 9人<br>当社子会社取締役 4人<br>当社子会社使用人（執行役員） 6人                              | 当社取締役 4人<br>当社使用人（執行役員） 8人<br>当社子会社取締役 3人<br>当社子会社使用人（執行役員） 5人                              |
| 株式の種類別のストック・オプション数(注) | 普通株式 39,400株  | 普通株式 37,600株  |
| 付与日                   | 2019年7月12日  | 2020年7月10日  |
| 権利確定条件                | 新株予約権者は業績評価期間である2020年3月31日まで継続して、当社または当社子会社の取締役または執行役員の内いずれかの地位にあることを要する（死亡等による地位喪失の場合を除く）。 | 新株予約権者は業績評価期間である2021年3月31日まで継続して、当社または当社子会社の取締役または執行役員の内いずれかの地位にあることを要する（死亡等による地位喪失の場合を除く）。 |
| 対象勤務期間                | 2019年7月12日～2020年3月31日   | 2020年7月10日～2021年3月31日   |
| 権利行使期間                | 2020年7月1日～2050年6月30日  | 2021年7月1日～2051年6月30日  |

(注) 株式数に換算して記載しております。

## (2) ストック・オプションの規模及びその変動状況

当連結会計年度(2021年3月期)において存在したストック・オプションを対象とし、ストック・オプションの数については、株式数に換算して記載しております。

## ① ストック・オプションの数

|           | 2012年ストック・オプション | 2013年ストック・オプション |
|-----------|-----------------|-----------------|
| 権利確定前 (株) |                 |                 |
| 前連結会計年度末  | —               | —               |
| 付与        | —               | —               |
| 失効        | —               | —               |
| 権利確定      | —               | —               |
| 未確定残      | —               | —               |
| 権利確定後 (株) |                 |                 |
| 前連結会計年度末  | 12,300          | 73,500          |
| 権利確定      | —               | —               |
| 権利行使      | 1,900           | 7,300           |
| 失効        | —               | —               |
| 未行使残      | 10,400          | 66,200          |

|           | 2015年ストック・オプション | 2016年ストック・オプション |
|-----------|-----------------|-----------------|
| 権利確定前 (株) |                 |                 |
| 前連結会計年度末  | —               | —               |
| 付与        | —               | —               |
| 失効        | —               | —               |
| 権利確定      | —               | —               |
| 未確定残      | —               | —               |
| 権利確定後 (株) |                 |                 |
| 前連結会計年度末  | 76,700          | 77,600          |
| 権利確定      | —               | —               |
| 権利行使      | 9,400           | 4,600           |
| 失効        | —               | —               |
| 未行使残      | 67,300          | 73,000          |

|           | 2017年ストック・オプション | 2018年ストック・オプション |
|-----------|-----------------|-----------------|
| 権利確定前 (株) |                 |                 |
| 前連結会計年度末  | —               | —               |
| 付与        | —               | —               |
| 失効        | —               | —               |
| 権利確定      | —               | —               |
| 未確定残      | —               | —               |
| 権利確定後 (株) |                 |                 |
| 前連結会計年度末  | 47,700          | 32,200          |
| 権利確定      | —               | —               |
| 権利行使      | 2,900           | —               |
| 失効        | —               | —               |
| 未行使残      | 44,800          | 32,200          |

|           | 2019年ストック・オプション | 2020年ストック・オプション |
|-----------|-----------------|-----------------|
| 権利確定前 (株) |                 |                 |
| 前連結会計年度末  | —               | —               |
| 付与        | —               | 37,600          |
| 失効        | —               | —               |
| 権利確定      | —               | 37,600          |
| 未確定残      | —               | —               |
| 権利確定後 (株) |                 |                 |
| 前連結会計年度末  | 22,600          | —               |
| 権利確定      | —               | 37,600          |
| 権利行使      | —               | —               |
| 失効 (注)    | —               | 18,800          |
| 未行使残      | 22,600          | 18,800          |

(注)2020年ストック・オプションについては、業績達成率に応じた失効分です。



② 単価情報

|                   | 2012年ストック・オプション | 2013年ストック・オプション |
|-------------------|-----------------|-----------------|
| 権利行使価格 (円)        | 1               | 1               |
| 行使時平均株価 (円)       | 3,657           | 3,298           |
| 公正な評価単価 (付与日) (円) | 553             | 706             |

|                   | 2015年ストック・オプション | 2016年ストック・オプション |
|-------------------|-----------------|-----------------|
| 権利行使価格 (円)        | 1               | 1               |
| 行使時平均株価 (円)       | 3,593           | 4,015           |
| 公正な評価単価 (付与日) (円) | 1,256           | 1,174           |

|                   | 2017年ストック・オプション | 2018年ストック・オプション |
|-------------------|-----------------|-----------------|
| 権利行使価格 (円)        | 1               | 1               |
| 行使時平均株価 (円)       | 4,015           | —               |
| 公正な評価単価 (付与日) (円) | 1,728           | 2,572           |

|                   | 2019年ストック・オプション | 2020年ストック・オプション |
|-------------------|-----------------|-----------------|
| 権利行使価格 (円)        | 1               | 1               |
| 行使時平均株価 (円)       | —               | —               |
| 公正な評価単価 (付与日) (円) | 3,539           | 2,973           |

3. スtock・オプションの公正な評価単価の見積方法

当連結会計年度において付与された2020年ストック・オプションについての公正な評価単価の見積方法は以下のとおりです。

- ①使用した評価技法                      ブラック・ショールズ式  
 ②主な基礎数値及び見積方法

|              | 2020年ストック・オプション |
|--------------|-----------------|
| 株価変動性 (注)1   | 35.498%         |
| 予想残存期間 (注)2  | 4.20年           |
| 予想配当 (注)3    | 70円/株           |
| 無リスク利子率 (注)4 | △0.137%         |

(注)1. 4.20年間 (2016年5月6日から2020年7月10日まで) の株価実績に基づき算定しております。

2. 当社従業員の平均的な就任期間に基づき見積もっております。  
 3. 2020年3月期の配当実績によっております。  
 4. 予想残存期間に対応する期間に対応する国債の利回りです。

(税効果会計関係)

当社グループは、繰延税金資産の認識にあたり、将来減算一時差異及び税務上の繰越欠損金が将来の税金負担額を軽減する効果を有するかどうかの回収可能性を考慮して繰延税金資産を計上しております。繰延税金資産の回収可能性の評価に当たっては、予定される繰延税金負債の取崩、予測される将来課税所得及びタックスプランニングを考慮しています。なお、認識された繰延税金資産は、過去の課税所得水準及び繰延税金資産が控除可能な期間における将来課税所得の予測に基づき、回収できる可能性が高いと考えていますが、その予測の前提とした仮定に変化が生じた場合は、繰延税金資産の計上額が見直される可能性があります。

1. 繰延税金資産および繰延税金負債の発生の主な原因別の内訳

|               | 前連結会計年度<br>(2020年3月31日) | 当連結会計年度<br>(2021年3月31日) |
|---------------|-------------------------|-------------------------|
| 繰延税金資産        |                         |                         |
| 未払賞与          | 2,954百万円                | 3,042百万円                |
| 減価償却超過額       | 1,714                   | 1,716                   |
| 減損損失          | 1,270                   | 1,121                   |
| たな卸資産評価損      | 1,066                   | 1,023                   |
| 税務上の繰越欠損金     | 499                     | 311                     |
| 未払事業税・事業所税    | 387                     | 364                     |
| 資産除去債務        | 354                     | 369                     |
| 請負開発損失引当金     | 222                     | 101                     |
| 退職給付に係る負債     | 218                     | 234                     |
| 税務売上認識額       | 157                     | 78                      |
| 貸倒引当金         | 95                      | 103                     |
| たな卸資産未実現利益    | 77                      | 91                      |
| その他           | 1,396                   | 1,515                   |
| 小計            | 10,414                  | 10,075                  |
| 評価性引当額        | △2,948                  | △3,141                  |
| 合計            | 7,466                   | 6,934                   |
| 繰延税金負債        |                         |                         |
| その他有価証券評価差額金  | △2,110                  | △3,299                  |
| 退職給付に係る資産     | △1,333                  | △2,777                  |
| その他           | △226                    | △226                    |
| 合計            | △3,670                  | △6,303                  |
| 繰延税金資産（負債）の純額 | 3,795                   | 630                     |

(注) 繰延税金資産（負債）の純額は、連結貸借対照表の以下の項目に含まれております。

|             | 前連結会計年度<br>(2020年3月31日) | 当連結会計年度<br>(2021年3月31日) |
|-------------|-------------------------|-------------------------|
| 固定資産－繰延税金資産 | 3,818百万円                | 960百万円                  |
| 固定負債－その他    | △23                     | △329                    |

2. 法定実効税率と税効果会計適用後の法人税等の負担率との間に重要な差異があるときの、当該差異の原因となった主要な項目別の内訳

|                       | 前連結会計年度<br>(2020年3月31日) | 当連結会計年度<br>(2021年3月31日) |
|-----------------------|-------------------------|-------------------------|
| 法定実効税率                | 30.6%                   | 30.6%                   |
| (調整)                  |                         |                         |
| 交際費等永久に損金に算入されない項目    | 0.6                     | 0.3                     |
| 受取配当金等永久に益金に算入されない項目  | △0.2                    | △0.5                    |
| 評価性引当額の増減             | △4.4                    | 0.4                     |
| 当期実効税率と将来の負担税率との差異の影響 | 0.1                     | 0.1                     |
| 住民税均等割額               | 0.5                     | 0.4                     |
| のれん償却額                | 0.3                     | 0.3                     |
| 持分法による投資損益            | 0.3                     | 0.5                     |
| 関係会社株式売却損益の修正         | -                       | 0.8                     |
| その他                   | △0.3                    | 0.2                     |
| 税効果会計適用後の法人税等の負担率     | 27.5                    | 33.1                    |

(セグメント情報等)

【セグメント情報】

1. 報告セグメントの概要

当社の報告セグメントは、当社の構成単位のうち分離された財務情報が入手可能であり、取締役会が、経営資源の配分の決定および業績を評価するために、定期的に検討を行う対象となっているものです。

当社は、グループの総合力を最大限に活かし、顧客企業の経営課題の認識から解決に至るまでの一貫したITソリューションサービスを提供しており、ITソリューションサービスを構成する製品・サービスについて包括的な戦略を立案し、事業活動を展開しております。

したがって、当社はITソリューションサービスを構成する製品・サービス別のセグメントから構成されており、「システムサービス」、「サポートサービス」、「アウトソーシング」、「ソフトウェア」および「ハードウェア」の5つを報告セグメントとしております。

各報告セグメントの内容は、以下のとおりです。

- ・「システムサービス」 ソフトウェアの請負開発業務、SEサービス、コンサルティング等
- ・「サポートサービス」 ソフトウェア・ハードウェアの保守サービス、導入支援等
- ・「アウトソーシング」 情報システムの運用受託等
- ・「ソフトウェア」 ソフトウェアの使用許諾契約によるソフトウェアの提供等
- ・「ハードウェア」 機器の売買契約、賃貸借契約によるハードウェアの提供等

2. 報告セグメントごとの売上高、利益又は損失、資産、負債その他の項目の金額の算定方法

報告されている事業セグメントの会計処理の方法は、「連結財務諸表作成のための基本となる重要な事項」における記載と同一です。

3. 報告セグメントごとの売上高、利益又は損失、資産、負債その他の項目の金額に関する情報

前連結会計年度 (自 2019年4月1日 至 2020年3月31日)

(単位：百万円)

|                            | 報告セグメント      |              |                  |            |            |         | その他<br>(注)1 | 合計      | 調整額<br>(注)2 | 連結<br>財務諸表<br>計上額<br>(注)3 |
|----------------------------|--------------|--------------|------------------|------------|------------|---------|-------------|---------|-------------|---------------------------|
|                            | システム<br>サービス | サポート<br>サービス | アウト<br>ソーシ<br>ング | ソフト<br>ウェア | ハード<br>ウェア | 計       |             |         |             |                           |
| 売上高                        | 102,919      | 55,022       | 55,183           | 33,943     | 55,098     | 302,167 | 9,387       | 311,554 | -           | 311,554                   |
| セグメント利益                    | 31,722       | 16,186       | 13,966           | 6,774      | 9,011      | 77,660  | 2,139       | 79,799  | △53,659     | 26,139                    |
| セグメント資産                    | 1,935        | 1,450        | 19,359           | 4,556      | 4,429      | 31,732  | 194         | 31,926  | 183,049     | 214,975                   |
| その他の項目                     |              |              |                  |            |            |         |             |         |             |                           |
| 減価償却費                      | 216          | 230          | 6,571            | 1,890      | 302        | 9,212   | 31          | 9,243   | 1,656       | 10,900                    |
| 有形固定資産<br>及び無形固定<br>資産の増加額 | 210          | 291          | 6,277            | 1,618      | 570        | 8,968   | 43          | 9,012   | 1,324       | 10,336                    |

(注) 1. 「その他」の区分は、報告セグメントに含まれない事業セグメントであり、回線サービスおよび設備工事等を含んでおります。

2. 調整額の内容は以下のとおりです。

- (1)セグメント利益の調整額△53,659百万円は、研究開発費△4,512百万円、のれんの償却額△261百万円、報告セグメントに配賦していない販売費及び一般管理費△48,886百万円です。
- (2)セグメント資産の調整額183,049百万円は、各報告セグメントに配賦していない全社資産です。
- (3)減価償却費の調整額1,656百万円は、各報告セグメントに配賦していない全社資産の減価償却費です。
- (4)有形固定資産及び無形固定資産の増加額の調整額1,324百万円は、各報告セグメントに配賦していない全社資産の増加額です。

3. セグメント利益は、連結財務諸表の営業利益と調整を行っております。

|                            | 報告セグメント      |              |                  |            |            |         | その他<br>(注)1 | 合計      | 調整額<br>(注)2 | 連結<br>財務諸表<br>計上額<br>(注)3 |
|----------------------------|--------------|--------------|------------------|------------|------------|---------|-------------|---------|-------------|---------------------------|
|                            | システム<br>サービス | サポート<br>サービス | アウト<br>ソーシ<br>ング | ソフト<br>ウェア | ハード<br>ウェア | 計       |             |         |             |                           |
| 売上高                        | 93,572       | 53,037       | 60,595           | 33,287     | 57,647     | 298,139 | 11,546      | 309,685 | -           | 309,685                   |
| セグメント利<br>益                | 29,130       | 16,337       | 17,390           | 7,030      | 8,733      | 78,623  | 2,456       | 81,079  | △54,354     | 26,724                    |
| セグメント資<br>産                | 1,675        | 965          | 20,886           | 3,976      | 3,275      | 30,779  | 214         | 30,993  | 200,987     | 231,980                   |
| その他の項目                     |              |              |                  |            |            |         |             |         |             |                           |
| 減価償却費                      | 228          | 143          | 6,467            | 1,666      | 258        | 8,764   | 33          | 8,798   | 1,801       | 10,599                    |
| 有形固定資産<br>及び無形固定<br>資産の増加額 | 288          | 105          | 7,744            | 1,728      | 202        | 10,070  | 20          | 10,091  | 1,947       | 12,038                    |

(注) 1. 「その他」の区分は、報告セグメントに含まれない事業セグメントであり、回線サービスおよび設備工事等を含んでおります。

2. 調整額の内容は以下のとおりです。

(1)セグメント利益の調整額△54,354百万円は、研究開発費△4,952百万円、のれんの償却額△399百万円、報告セグメントに配賦していない販売費及び一般管理費△49,002百万円です。

(2)セグメント資産の調整額200,987百万円は、各報告セグメントに配賦していない全社資産です。

(3)減価償却費の調整額1,801百万円は、各報告セグメントに配賦していない全社資産の減価償却費です。

(4)有形固定資産及び無形固定資産の増加額の調整額1,947百万円は、各報告セグメントに配賦していない全社資産の増加額です。

3. セグメント利益は、連結財務諸表の営業利益と調整を行っております。

## 【関連情報】

前連結会計年度（自 2019年4月1日 至 2020年3月31日）

### 1. 製品及びサービスごとの情報

報告セグメントと同一内容のため、記載を省略しております。

### 2. 地域ごとの情報

#### (1) 売上高

国内の外部顧客への売上高が連結損益計算書の売上高の90%を超えるため、記載を省略しております。

#### (2) 有形固定資産

国内に所在している有形固定資産の金額が連結貸借対照表の有形固定資産の金額の90%を超えるため、記載を省略しております。

### 3. 主要な顧客ごとの情報

単一の外部顧客への売上高が連結損益計算書の売上高の10%を超えないため、記載を省略しております。

当連結会計年度（自 2020年4月1日 至 2021年3月31日）

### 1. 製品及びサービスごとの情報

報告セグメントと同一内容のため、記載を省略しております。

### 2. 地域ごとの情報

#### (1) 売上高

国内の外部顧客への売上高が連結損益計算書の売上高の90%を超えるため、記載を省略しております。

#### (2) 有形固定資産

国内に所在している有形固定資産の金額が連結貸借対照表の有形固定資産の金額の90%を超えるため、記載を省略しております。

### 3. 主要な顧客ごとの情報

単一の外部顧客への売上高が連結損益計算書の売上高の10%を超えないため、記載を省略しております。

## 【報告セグメントごとの固定資産の減損損失に関する情報】

前連結会計年度（自 2019年4月1日 至 2020年3月31日）

(単位：百万円)

|      | システム<br>サービス | サポート<br>サービス | アウトソ<br>ーシング | ソフト<br>ウェア | ハード<br>ウェア | その他 | 全社<br>・消去<br>(注) | 合計  |
|------|--------------|--------------|--------------|------------|------------|-----|------------------|-----|
| 減損損失 | —            | —            | 233          | —          | —          | —   | 51               | 284 |

(注) 「全社・消去」の金額は、セグメントに帰属しない全社資産に係る減損損失です。

当連結会計年度（自 2020年4月1日 至 2021年3月31日）

(単位：百万円)

|      | システム<br>サービス | サポート<br>サービス | アウトソ<br>ーシング | ソフト<br>ウェア | ハード<br>ウェア | その他 | 全社<br>・消去<br>(注) | 合計  |
|------|--------------|--------------|--------------|------------|------------|-----|------------------|-----|
| 減損損失 | —            | —            | 461          | —          | —          | —   | 4                | 465 |

(注) 「全社・消去」の金額は、セグメントに帰属しない全社資産に係る減損損失です。

**【報告セグメントごとののれんの償却額及び未償却残高に関する情報】**

前連結会計年度（自 2019年4月1日 至 2020年3月31日）

（単位：百万円）

|       | システム<br>サービス | サポート<br>サービス | アウトソ<br>ーシング | ソフト<br>ウェア | ハード<br>ウェア | その他 | 全社<br>・消去 | 合計    |
|-------|--------------|--------------|--------------|------------|------------|-----|-----------|-------|
| 当期償却額 | —            | —            | —            | —          | —          | —   | 261       | 261   |
| 当期末残高 | —            | —            | —            | —          | —          | —   | 1,509     | 1,509 |

当連結会計年度（自 2020年4月1日 至 2021年3月31日）

（単位：百万円）

|       | システム<br>サービス | サポート<br>サービス | アウトソ<br>ーシング | ソフト<br>ウェア | ハード<br>ウェア | その他 | 全社<br>・消去 | 合計    |
|-------|--------------|--------------|--------------|------------|------------|-----|-----------|-------|
| 当期償却額 | —            | —            | —            | —          | —          | —   | 399       | 399   |
| 当期末残高 | —            | —            | —            | —          | —          | —   | 1,472     | 1,472 |

**【報告セグメントごとの負ののれん発生益に関する情報】**

前連結会計年度（自 2019年4月1日 至 2020年3月31日）

該当事項はありません。

当連結会計年度（自 2020年4月1日 至 2021年3月31日）

該当事項はありません。

**（関連当事者情報）**

前連結会計年度（自 2019年4月1日 至 2020年3月31日）

該当事項はありません。

当連結会計年度（自 2020年4月1日 至 2021年3月31日）

該当事項はありません。

## (1株当たり情報)

| 項目                | 前連結会計年度<br>(自 2019年4月1日<br>至 2020年3月31日) | 当連結会計年度<br>(自 2020年4月1日<br>至 2021年3月31日) |
|-------------------|--|--|
| 1株当たり純資産額         | 1,200円32銭                                | 1,341円 4銭                                |
| 1株当たり当期純利益        | 181円19銭                                  | 170円13銭                                  |
| 潜在株式調整後1株当たり当期純利益 | 180円53銭                                  | 169円52銭                                  |

(注)1. 1株当たり当期純利益及び潜在株式調整後1株当たり当期純利益の算定上の基礎は、以下のとおりです。

| 項目  | 前連結会計年度<br>(自 2019年4月1日<br>至 2020年3月31日) | 当連結会計年度<br>(自 2020年4月1日<br>至 2021年3月31日) |
|---|--|--|
| 1株当たり当期純利益  |  |  |
| 親会社株主に帰属する当期純利益 (百万円)                                   | 18,182                                   | 17,076                                   |
| 普通株主に帰属しない金額 (百万円)                                      | -  | -  |
| 普通株式に係る親会社株主に帰属する当期純利益<br>(百万円)                         | 18,182                                   | 17,076                                   |
| 普通株式の期中平均株式数 (千株)                                       | 100,353                                  | 100,375                                  |
| 潜在株式調整後1株当たり当期純利益                                       |  |  |
| 親会社株主に帰属する当期純利益調整額 (百万<br>円)                            | -  | -  |
| 普通株式増加数 (千株)  | 365                                      | 364                                      |
| (うち新株予約権 (千株))  | (365)                                    | (364)                                    |
| 希薄化効果を有しないため、潜在株式調整後1株当<br>たり当期純利益の算定に含めなかった潜在株式の概<br>要 | —  | —  |

(注)2. 1株当たり純資産額の算定上の基礎は、以下のとおりです。

| 項目                                   | 前連結会計年度末<br>(2020年3月31日) | 当連結会計年度末<br>(2021年3月31日) |
|--------------------------------------|--------------------------|--------------------------|
| 純資産の部の合計額 (百万円)                      | 122,598                  | 136,887                  |
| 純資産の部の合計額から控除する金額 (百万円)              | 2,125                    | 2,254                    |
| (うち新株予約権 (百万円))                      | (491)                    | (518)                    |
| (うち非支配株主持分 (百万円))                    | (1,633)                  | (1,736)                  |
| 普通株式に係る期末の純資産額 (百万円)                 | 120,473                  | 134,632                  |
| 1株当たり純資産額の算定に用いられた期末の普通<br>株式の数 (千株) | 100,367                  | 100,394                  |

## (重要な後発事象)

該当事項はありません。



⑤【連結附属明細表】

【社債明細表】

該当事項はありません。

【借入金等明細表】

| 区分                      | 当期末残高<br>(百万円) | 当期末残高<br>(百万円) | 平均利率<br>(%) | 返済期限          |
|-------------------------|----------------|----------------|-------------|---------------|
| 短期借入金                   | —              | —              | —           | —             |
| 1年以内に返済予定の長期借入金         | 5,617          | 4,317          | 0.27%       | —             |
| 1年以内に返済予定のリース債務         | 411            | 561            | 1.96%       | —             |
| 長期借入金(1年以内に返済予定のものを除く)  | 15,717         | 17,012         | 0.36%       | 2022年度～2026年度 |
| リース債務(1年以内に返済予定のものを除く)  | 519            | 1,126          | 2.54%       | 2022年度～2026年度 |
| その他有利子負債<br>コマーシャル・ペーパー | —              | —              | —           | —             |
| 合計                      | 22,266         | 23,017         | —           | —             |

- (注) 1. 平均利率の算定にあたっては、期末残高に対する加重平均利率によっております。  
 2. リース債務の平均利率については、当社および一部の連結子会社において、リース料総額に含まれる利息相当額を控除する前の金額で連結貸借対照表に計上しており、当該リース債務については平均利率の計算に含めておりません。  
 3. 長期借入金(1年以内に返済予定のものを除く)及びリース債務(1年以内に返済予定のものを除く)の連結決算日後5年以内における返済予定額は以下のとおりです。

|       | 1年超2年以内<br>(百万円) | 2年超3年以内<br>(百万円) | 3年超4年以内<br>(百万円) | 4年超5年以内<br>(百万円) |
|-------|------------------|------------------|------------------|------------------|
| 長期借入金 | 6,275            | 2,300            | 3,875            | 2,962            |
| リース債務 | 404              | 342              | 314              | 61               |

4. 当社は、資金調達の安定性と機動性を確保するとともに、資金効率の向上を図るため、取引銀行5行と特定融資枠契約を締結しております。

|              | 前連結会計年度   | 当連結会計年度   |
|--------------|-----------|-----------|
| 特定融資枠契約の総額   | 10,500百万円 | 10,500百万円 |
| 当連結会計年度末借入残高 | —百万円      | —百万円      |
| 当連結会計年度契約手数料 | 13百万円     | 10百万円     |

(なお、契約手数料は営業外費用の「その他」に含めて表示しております。)

【資産除去債務明細表】

当連結会計年度期首および当連結会計年度末における資産除去債務の金額が、当連結会計年度期首および当連結会計年度末における負債及び純資産の合計額の100分の1以下であるため、連結財務諸表規則第92条の2の規定により記載を省略しております。

## (2) 【その他】

当連結会計年度における四半期情報等

| (累計期間)                          | 第1四半期  | 第2四半期   | 第3四半期   | 当連結会計年度 |
|---------------------------------|--------|---------|---------|---------|
| 売上高 (百万円)                       | 64,140 | 144,571 | 213,312 | 309,685 |
| 税金等調整前四半期 (当期)<br>純利益 (百万円)     | 3,043  | 11,064  | 16,195  | 25,640  |
| 親会社株主に帰属する四半期<br>(当期) 純利益 (百万円) | 2,086  | 7,566   | 10,890  | 17,076  |
| 1株当たり四半期 (当期) 純<br>利益 (円)       | 20.79  | 75.38   | 108.50  | 170.13  |

| (会計期間)             | 第1四半期 | 第2四半期 | 第3四半期 | 第4四半期 |
|--------------------|-------|-------|-------|-------|
| 1株当たり四半期純利益<br>(円) | 20.79 | 54.60 | 33.12 | 61.63 |

## 2 【財務諸表等】

### (1) 【財務諸表】

#### ① 【貸借対照表】

(単位：百万円)

|              | 前事業年度<br>(2020年3月31日) | 当事業年度<br>(2021年3月31日) |
|--------------|-----------------------|-----------------------|
| <b>資産の部</b>  |                       |                       |
| 流動資産         |                       |                       |
| 現金及び預金       | 31,664                | 43,014                |
| 受取手形         | 47                    | 30                    |
| 売掛金          | 42,066                | 38,147                |
| 有価証券         | —                     | 1                     |
| 商品           | 3,661                 | 3,675                 |
| 仕掛品          | 659                   | 721                   |
| 貯蔵品          | 0                     | 0                     |
| 前渡金          | 0                     | 0                     |
| 前払費用         | 4,265                 | 3,994                 |
| 関係会社短期貸付金    | 4,385                 | 5,140                 |
| 未収入金         | 3,890                 | 4,616                 |
| その他          | 7,214                 | 6,081                 |
| 貸倒引当金        | △3                    | △43                   |
| 流動資産合計       | ※1 97,852             | ※1 105,381            |
| 固定資産         |                       |                       |
| 有形固定資産       |                       |                       |
| 建物           | 3,365                 | 3,060                 |
| 構築物          | 201                   | 196                   |
| 営業用コンピュータ    | 5,826                 | 5,011                 |
| 工具、器具及び備品    | 1,220                 | 1,166                 |
| 土地           | 599                   | 599                   |
| リース資産        | 23                    | 313                   |
| 有形固定資産合計     | 11,236                | 10,348                |
| 無形固定資産       |                       |                       |
| ソフトウェア       | 16,413                | 17,600                |
| リース資産        | —                     | 356                   |
| その他          | 12                    | 114                   |
| 無形固定資産合計     | 16,426                | 18,070                |
| 投資その他の資産     |                       |                       |
| 投資有価証券       | 16,418                | 19,987                |
| 関係会社株式       | 4,944                 | 5,870                 |
| その他の関係会社有価証券 | 2,604                 | 2,768                 |
| 出資金          | 52                    | 52                    |
| 関係会社出資金      | 1                     | 0                     |
| 長期貸付金        | 49                    | 6                     |
| 関係会社長期貸付金    | 580                   | 480                   |
| 破産更生債権等      | 265                   | 262                   |
| 長期前払費用       | 2,218                 | 1,684                 |
| 前払年金費用       | 5,311                 | 7,103                 |
| 繰延税金資産       | 458                   | —                     |
| その他          | 9,435                 | 9,336                 |
| 貸倒引当金        | △267                  | △264                  |
| 投資その他の資産合計   | 42,073                | 47,289                |
| 固定資産合計       | ※1 69,736             | ※1 75,708             |
| 資産合計         | 167,588               | 181,089               |

(単位：百万円)

|                       | 前事業年度<br>(2020年3月31日) | 当事業年度<br>(2021年3月31日) |
|-----------------------|-----------------------|-----------------------|
| <b>負債の部</b>           |                       |                       |
| 流動負債                  |                       |                       |
| 買掛金                   | 12,686                | 13,342                |
| 1年内返済予定の長期借入金         | 5,617                 | 4,317                 |
| リース債務                 | 18                    | 179                   |
| 未払金                   | 1,289                 | 1,338                 |
| 未払費用                  | 6,814                 | 7,028                 |
| 未払法人税等                | 3,675                 | 4,296                 |
| 前受金                   | 6,862                 | 5,361                 |
| 預り金                   | 4,972                 | 4,117                 |
| 前受収益                  | 7                     | 15                    |
| 無償サービス費引当金            | 119                   | 81                    |
| 1年以内に支払予定の進路選択支援補填引当金 | 27                    | -                     |
| 請負開発損失引当金             | 703                   | 320                   |
| 偶発損失引当金               | 202                   | 186                   |
| 1年以内に支払予定の環境対策引当金     | 177                   | -                     |
| 事務所移転費用引当金            | 66                    | -                     |
| 資産除去債務                | 16                    | -                     |
| その他                   | 2,751                 | 2,423                 |
| 流動負債合計                | ※1 46,008             | ※1 43,008             |
| 固定負債                  |                       |                       |
| 長期借入金                 | 15,717                | 17,012                |
| リース債務                 | 5                     | 565                   |
| 投資損失引当金               | 898                   | 861                   |
| 資産除去債務                | 1,124                 | 1,165                 |
| 繰延税金負債                | -                     | 1,567                 |
| その他                   | 89                    | 134                   |
| 固定負債合計                | 17,834                | 21,305                |
| 負債合計                  | 63,843                | 64,314                |
| 純資産の部                 |                       |                       |
| 株主資本                  |                       |                       |
| 資本金                   | 5,483                 | 5,483                 |
| 資本剰余金                 |                       |                       |
| 資本準備金                 | 15,281                | 15,281                |
| 資本剰余金合計               | 15,281                | 15,281                |
| 利益剰余金                 |                       |                       |
| 利益準備金                 | 1,370                 | 1,370                 |
| その他利益剰余金              |                       |                       |
| オープンイノベーション促進税制積立金    | -                     | 49                    |
| 別途積立金                 | 4,400                 | 4,400                 |
| 建物圧縮積立金               | 149                   | 149                   |
| 繰越利益剰余金               | 85,100                | 95,852                |
| 利益剰余金合計               | 91,020                | 101,823               |
| 自己株式                  | △13,512               | △13,475               |
| 株主資本合計                | 98,273                | 109,113               |
| 評価・換算差額等              |                       |                       |
| その他有価証券評価差額金          | 4,980                 | 7,142                 |
| 評価・換算差額等合計            | 4,980                 | 7,142                 |
| 新株予約権                 | 491                   | 518                   |
| 純資産合計                 | 103,745               | 116,774               |
| 負債純資産合計               | 167,588               | 181,089               |

## ②【損益計算書】

(単位：百万円)

|              | 前事業年度<br>(自 2019年4月1日<br>至 2020年3月31日) | 当事業年度<br>(自 2020年4月1日<br>至 2021年3月31日) |
|--------------|--|--|
| 売上高          | ※1 178,966                             | ※1 179,758                             |
| 売上原価         | ※1 128,109                             | ※1 128,332                             |
| 売上総利益        | 50,856                                 | 51,426                                 |
| 販売費及び一般管理費   | ※1, ※2 35,978                          | ※1, ※2 35,919                          |
| 営業利益         | 14,878                                 | 15,506                                 |
| 営業外収益        |  |  |
| 受取利息         | 82                                     | 47                                     |
| 受取配当金        | ※1 4,474                               | ※1 7,061                               |
| 関係会社業務受託料    | ※1 1,203                               | ※1 1,177                               |
| その他          | ※1 714                                 | ※1 380                                 |
| 営業外収益合計      | 6,475                                  | 8,667                                  |
| 営業外費用        |  |  |
| 支払利息         | ※1 74                                  | ※1 84                                  |
| 投資事業組合運用損    | 458                                    | 1,189                                  |
| その他          | 260                                    | 82                                     |
| 営業外費用合計      | 793                                    | 1,355                                  |
| 経常利益         | 20,560                                 | 22,817                                 |
| 特別利益         |  |  |
| 投資有価証券売却益    | 38                                     | 509                                    |
| 関係会社株式売却益    | -                                      | 794                                    |
| 特別利益合計       | 38                                     | 1,303                                  |
| 特別損失         |  |  |
| 固定資産除売却損     | ※3 20                                  | ※3 3                                   |
| 減損損失         | -                                      | 461                                    |
| 投資有価証券評価損    | 914                                    | 174                                    |
| 関係会社株式評価損    | 35                                     | 248                                    |
| その他          | ※4 18                                  | ※4 8                                   |
| 特別損失合計       | 989                                    | 895                                    |
| 税引前当期純利益     | 19,609                                 | 23,225                                 |
| 法人税、住民税及び事業税 | 3,137                                  | 4,057                                  |
| 法人税等調整額      | 824                                    | 1,079                                  |
| 法人税等合計       | 3,961                                  | 5,136                                  |
| 当期純利益        | 15,647                                 | 18,088                                 |

③【株主資本等変動計算書】

前事業年度(自 2019年4月1日 至 2020年3月31日)

(単位：百万円)

|                     | 株主資本  |        |         |       |          |         |        |         |
|---------------------|-------|--------|---------|-------|----------|---------|--------|---------|
|                     | 資本金   | 資本剰余金  |         | 利益剰余金 |          |         |        |         |
|                     |       | 資本準備金  | 資本剰余金合計 | 利益準備金 | その他利益剰余金 |         |        | 利益剰余金合計 |
|                     |       |        |         | 別途積立金 | 建物圧縮積立金  | 繰越利益剰余金 |        |         |
| 当期首残高               | 5,483 | 15,281 | 15,281  | 1,370 | 4,400    | 149     | 75,733 | 81,654  |
| 当期変動額               |       |        |         |       |          |         |        |         |
| 剰余金の配当              |       |        |         |       |          |         | △6,271 | △6,271  |
| 当期純利益               |       |        |         |       |          |         | 15,647 | 15,647  |
| 自己株式の取得             |       |        |         |       |          |         |        | —       |
| 自己株式の処分             |       |        |         |       |          |         | △8     | △8      |
| 株主資本以外の項目の当期変動額(純額) |       |        |         |       |          |         |        |         |
| 当期変動額合計             | —     | —      | —       | —     | —        | —       | 9,366  | 9,366   |
| 当期末残高               | 5,483 | 15,281 | 15,281  | 1,370 | 4,400    | 149     | 85,100 | 91,020  |

|                     | 株主資本    |        | 評価・換算差額等     |            | 新株予約権 | 純資産合計   |
|---------------------|---------|--------|--------------|------------|-------|---------|
|                     | 自己株式    | 株主資本合計 | その他有価証券評価差額金 | 評価・換算差額等合計 |       |         |
| 当期首残高               | △13,539 | 88,879 | 6,501        | 6,501      | 432   | 95,813  |
| 当期変動額               |         |        |              |            |       |         |
| 剰余金の配当              |         | △6,271 |              |            |       | △6,271  |
| 当期純利益               |         | 15,647 |              |            |       | 15,647  |
| 自己株式の取得             | △1      | △1     |              |            |       | △1      |
| 自己株式の処分             | 29      | 20     |              |            |       | 20      |
| 株主資本以外の項目の当期変動額(純額) |         |        | △1,521       | △1,521     | 59    | △1,462  |
| 当期変動額合計             | 27      | 9,394  | △1,521       | △1,521     | 59    | 7,932   |
| 当期末残高               | △13,512 | 98,273 | 4,980        | 4,980      | 491   | 103,745 |

当事業年度(自 2020年4月1日 至 2021年3月31日)

(単位:百万円)

|                       | 株主資本  |        |         |       |          |         |                    |         |         |
|-----------------------|-------|--------|---------|-------|----------|---------|--------------------|---------|---------|
|                       | 資本金   | 資本剰余金  |         | 利益剰余金 |          |         |                    |         |         |
|                       |       | 資本準備金  | 資本剰余金合計 | 利益準備金 | その他利益剰余金 |         |                    |         | 利益剰余金合計 |
|                       |       |        |         |       | 別途積立金    | 建物圧縮積立金 | オープンイノベーション促進税制積立金 | 繰越利益剰余金 |         |
| 当期首残高                 | 5,483 | 15,281 | 15,281  | 1,370 | 4,400    | 149     | -                  | 85,100  | 91,020  |
| 当期変動額                 |       |        |         |       |          |         |                    |         |         |
| 剰余金の配当                |       |        |         |       |          |         |                    | △7,276  | △7,276  |
| 当期純利益                 |       |        |         |       |          |         |                    | 18,088  | 18,088  |
| オープンイノベーション促進税制積立金の積立 |       |        |         |       |          |         | 49                 | △49     | -       |
| 自己株式の取得               |       |        |         |       |          |         |                    |         |         |
| 自己株式の処分               |       |        |         |       |          |         |                    | △9      | △9      |
| 株主資本以外の項目の当期変動額(純額)   |       |        |         |       |          |         |                    |         |         |
| 当期変動額合計               | -     | -      | -       | -     | -        | -       | 49                 | 10,752  | 10,802  |
| 当期末残高                 | 5,483 | 15,281 | 15,281  | 1,370 | 4,400    | 149     | 49                 | 95,852  | 101,823 |

|                       | 株主資本    |         | 評価・換算差額等     |            | 新株予約権 | 純資産合計   |
|-----------------------|---------|---------|--------------|------------|-------|---------|
|                       | 自己株式    | 株主資本合計  | その他有価証券評価差額金 | 評価・換算差額等合計 |       |         |
| 当期首残高                 | △13,512 | 98,273  | 4,980        | 4,980      | 491   | 103,745 |
| 当期変動額                 |         |         |              |            |       |         |
| 剰余金の配当                |         | △7,276  |              |            |       | △7,276  |
| 当期純利益                 |         | 18,088  |              |            |       | 18,088  |
| オープンイノベーション促進税制積立金の積立 |         | -       |              |            |       | -       |
| 自己株式の取得               | △0      | △0      |              |            |       | △0      |
| 自己株式の処分               | 37      | 28      |              |            |       | 28      |
| 株主資本以外の項目の当期変動額(純額)   |         |         | 2,162        | 2,162      | 27    | 2,190   |
| 当期変動額合計               | 37      | 10,839  | 2,162        | 2,162      | 27    | 13,029  |
| 当期末残高                 | △13,475 | 109,113 | 7,142        | 7,142      | 518   | 116,774 |

## 【注記事項】

### (重要な会計方針)

#### 1 有価証券の評価基準及び評価方法

子会社株式及び関連会社株式

移動平均法による原価法

その他有価証券

時価のあるもの

決算期末日の市場価格等に基づく時価法(評価差額は全部純資産直入法により処理し、売却原価は移動平均法により算定しております。)

時価のないもの

移動平均法による原価法

投資事業組合への出資

組合契約に規定される決算報告日に応じて入手可能な直近の決算書を基礎とし、持分相当額を純額で取り込む方法によっております。

#### 2 デリバティブの評価基準及び評価方法

時価法

#### 3 たな卸資産の評価基準及び評価方法

販売用コンピュータ

主として移動平均法による原価法(貸借対照表価額については収益性の低下に基づく簿価切下げの方法により算定しております。)

#### 4 固定資産の減価償却の方法

有形固定資産

営業用コンピュータ(賃貸およびアウトソーシング用コンピュータ)

営業利用目的使用期間に基づく定額法で残存価額が零となる方法によっております。

なお、主な耐用年数は5年です。

その他の有形固定資産(リース資産を除く)

定額法によっております。

なお、主な耐用年数は次のとおりです。

建物および構築物 6～50年

工具、器具及び備品 2～20年

無形固定資産

ソフトウェア

市場販売目的のソフトウェア

見込販売収益に基づく償却額と見込販売可能期間に基づく均等配分額とを比較し、いずれか大きい額を計上する方法によっております。

なお、見込販売可能期間は原則として3年と見積っております。

自社利用のソフトウェア(リース資産を除く)

見込利用可能期間に基づく定額法によっております。

なお、見込利用可能期間は原則として5～10年と見積っております。

リース資産

所有権移転外ファイナンス・リース取引に係るリース資産

リース期間を耐用年数とし、残存価額を零とする定額法を採用しております。

#### 5 外貨建の資産及び負債の本邦通貨への換算基準

外貨建金銭債権債務は、期末日の直物為替相場により円貨に換算し、換算差額は損益として処理していません。



## 6 引当金の計上基準

### 貸倒引当金

売掛金等債権の貸倒れによる損失に備えるため、一般債権については貸倒実績率法により、貸倒懸念債権および破産更生債権等については個別に回収可能性を検討し、回収不能見込額を計上しております。

### 無償サービス費引当金

保守サービス契約およびシステムサービス契約に基づく無償サービス費用の負担に備えるため、過去の実績率等に基づく発生見込額を計上しております。

### 請負開発損失引当金

ソフトウェアの請負開発契約等に係る将来の損失に備えるため、原価規模500万円以上の契約について、将来発生が見込まれ、かつ、金額を合理的に見積ることが可能な損失見込相当額を計上しております。請負開発損失引当金は、作業工程に係る総原価の見積りの影響を受けるため、追加工数の発生等による総原価の見直しによって、損失見込相当額の見積及び財務諸表の計上額に影響を与えます。

### 偶発損失引当金

将来発生する可能性の高い偶発損失に備え、偶発事象ごとに個別のリスク等を勘案し、合理的に算出した負担損失見込額を計上しております。

### 退職給付引当金(前払年金費用)

従業員の退職給付に備えるため、当事業年度末における退職給付債務および年金資産の見込額に基づき、計上しております。

#### ① 退職給付見込額の期間帰属方法

退職給付債務の算定にあたり、退職給付見込額を当事業年度末までの期間に帰属させる方法については、給付算定式基準によっております。

#### ② 数理計算上の差異の費用処理方法

数理計算上の差異は、その発生時の従業員の平均残存勤務期間以内の一定の年数(10年)による定額法により翌事業年度から費用処理しております。

### 進路選択支援補填引当金

進路選択支援プログラム制度適用による退職従業員の進路選択支援補填金の支出に備えるため、期末支援補填金見込額の全額を計上しております。

### 投資損失引当金

関係会社の債務超過にかかる損失に備えるため、当該関係会社の債務超過相当額を計上しております。

### 環境対策引当金

「ポリ塩化ビフェニル廃棄物の適正な処理の推進に関する特別措置法」によって処理することが義務付けられているポリ塩化ビフェニル(PCB)廃棄物の処理に備えるため、その処理費用見込額を計上しております。

### 事務所移転費用引当金

事務所移転に伴い、従前より賃借していた事務所について解約申し入れ等を行ったため、これに係る原状回復費用等を見積り計上しております。

## 7 収益及び費用の計上基準

### ソフトウェアの請負開発契約に係る収益の計上基準

ソフトウェアの請負開発契約のうち、当事業年度末までの進捗部分について成果の確実性が認められる当社の原価規模500万円以上の契約については工事進行基準を、その他の契約については検収基準を適用しております。

なお、進捗度の見積りについては、あらかじめ契約上の成果物を作業工程単位に分割するとともに各作業工程の価値を決定し、決算日において完了した作業工程の価値が全作業工程に占める割合をもって作業進捗度とする、アーンド・バリュー法を用いております。作業進捗度の算定は、作業工程の価値の見積りの影響を受けるため、工数の変動による作業工程の価値の見積りの見直しによって、財務諸表の計上額に影響を与えます。

## 8 ヘッジ会計の方法

### ① ヘッジ会計の方法

繰延ヘッジ処理によっております。なお、振当処理の要件を満たしている為替予約については振当処理に、特例処理の要件を満たしている金利スワップについては特例処理によっております。

### ② ヘッジ手段とヘッジ対象

商品輸入の予定取引に関する為替変動リスクに対して為替予約を、変動金利の借入金の金利変動リスクに対して金利スワップをそれぞれヘッジ手段として、ヘッジ取引を行っております。

### ③ ヘッジ方針

ヘッジ取引は、ヘッジ対象の範囲内で為替変動リスクおよび金利変動リスクをヘッジする手段として行い、投機目的やトレーディング目的のデリバティブ取引は行わない方針です。

### ④ ヘッジ有効性評価の方法

ヘッジの有効性の判定は、原則としてヘッジ開始時から有効性判定時点までの期間において、ヘッジ対象の相場変動またはキャッシュ・フロー変動の累計とヘッジ手段の相場変動またはキャッシュ・フロー変動の累計とを比較し、両者の変動額等を基礎にして判断しております。ただし、特例処理によっている金利スワップについては、有効性の評価を省略しております。

## 9 その他財務諸表作成のための基本となる重要な事項

### ① 退職給付に係る会計処理

退職給付に係る未認識数理計算上の差異の会計処理方法は、連結財務諸表におけるこれらの会計処理方法と異なっております。

### ② 消費税等の会計処理

税抜方式を採用しております。なお、控除対象外消費税等は、当事業年度の費用として処理しております。

### ③ 連結納税制度からグループ通算制度への移行に係る税効果会計の適用

当社は、「所得税法等の一部を改正する法律」（令和2年法律第8号）において創設されたグループ通算制度への移行及びグループ通算制度への移行にあわせて単体納税制度の見直しが行われた項目については、「連結納税制度からグループ通算制度への移行に係る税効果会計の適用に関する取扱い」（実務対応報告第39号 2020年3月31日）第3項の取扱いにより、「税効果会計に係る会計基準の適用指針」（企業会計基準適用指針第28号 2018年2月16日）第44項の定めを適用せず、繰延税金資産及び繰延税金負債の額について、改正前の税法の規定に基づいております。

## (重要な会計上の見積り)

財務諸表の作成において、経営者は、会計方針の適用並びに資産、負債、収益及び費用の報告額に影響を及ぼす判断、見積り及び仮定を行うことが必要となります。見積り及びその基礎となる仮定に関しては、過去の経験や利用可能な情報等を勘案した報告期間の末日における合理的な経営者の判断を基礎としておりますが、実際の結果は当初の見積りと異なる場合があります。

見積り及びその基礎となる仮定は継続して見直されます。会計上の見積りの見直しによる影響は、その見積りを見直した会計期間及び将来の会計期間において認識されます。

財務諸表において認識する金額に重要な影響を与える判断、見積り及び仮定については「1 連結財務諸表等（1）連結財務諸表 注記事項（重要な会計上の見積り）」の内容と同一であります。

## (表示方法の変更)

### (損益計算書)

前事業年度において独立掲記しておりました営業外費用の「和解金」（当事業年度は、6百万円）は、金額的重要性が乏しくなったため、当事業年度より営業外費用の「その他」に含めて表示しております。

なお、前事業年度における「和解金」は、228百万円です。

前事業年度において特別損失の「その他」に含めておりました「関係会社株式評価損」（当事業年度は、248百万円）は、金額的重要性が増したため、当事業年度より独立掲記しております。

なお、前事業年度における「関係会社株式評価損」は、35百万円です。

### (「会計上の見積りの開示に関する会計基準」の適用)

「会計上の見積りの開示に関する会計基準」（企業会計基準第31号 2020年3月31日）を当事業年度の年度末に係る財務諸表から適用し、重要な会計上の見積りに関する注記を記載しております。

(貸借対照表関係)

※1 関係会社に対する金銭債権および金銭債務

|        | 前事業年度<br>(2020年3月31日) | 当事業年度<br>(2021年3月31日) |
|--------|-----------------------|-----------------------|
| 短期金銭債権 | 7,245百万円              | 8,605百万円              |
| 長期金銭債権 | 580                   | 480                   |
| 短期金銭債務 | 4,797                 | 4,448                 |

(損益計算書関係)

※1 関係会社との取引は、次のとおりです。

|            | 前事業年度<br>(自 2019年 4月1日<br>至 2020年3月31日) | 当事業年度<br>(自 2020年 4月1日<br>至 2021年3月31日) |
|------------|---|---|
| 営業取引による取引高 |   |   |
| 売上高        | 6,843百万円                                | 6,090百万円                                |
| 仕入高        | 23,501                                  | 22,180                                  |
| 営業取引以外の取引高 | 5,548                                   | 8,329                                   |

※2 販売費に属する費用のおおよその割合は前事業年度14%、当事業年度12%、一般管理費に属する費用のおおよその割合は前事業年度86%、当事業年度88%です。

販売費及び一般管理費の主要な費目および金額は次のとおりです。

販売費

|       | 前事業年度<br>(自 2019年 4月1日<br>至 2020年3月31日) | 当事業年度<br>(自 2020年 4月1日<br>至 2021年3月31日) |
|-------|---|---|
| 営業支援費 | 1,975百万円                                | 2,305百万円                                |

一般管理費

|         | 前事業年度<br>(自 2019年 4月1日<br>至 2020年3月31日) | 当事業年度<br>(自 2020年 4月1日<br>至 2021年3月31日) |
|---------|---|---|
| 従業員給与手当 | 16,607百万円                               | 16,392百万円                               |
| 退職給付費用  | 184                                     | 623                                     |
| 事務機械化費  | 3,738                                   | 4,054                                   |
| 研究開発費   | 4,055                                   | 4,068                                   |

(注) 販売費及び一般管理費に計上されている減価償却費の総額は、前事業年度1,067百万円、当事業年度1,077百万円です。

※3 固定資産除売却損の内訳の主なものは次のとおりです。

|               | 前事業年度<br>(自 2019年 4月1日<br>至 2020年3月31日) | 当事業年度<br>(自 2020年 4月1日<br>至 2021年3月31日) |
|---------------|---|---|
| 建物除売却損        | 20百万円                                   | 0百万円                                    |
| 工具、器具及び備品除売却損 | 0                                       | 0                                       |
| 営業用コンピューター売却損 | —                                       | 1                                       |
| ソフトウェア除売却損    | —                                       | 1                                       |

※4 特別損失のその他の内訳の主なものは次のとおりです。

|           | 前事業年度<br>(自 2019年 4月1日<br>至 2020年3月31日) | 当事業年度<br>(自 2020年 4月1日<br>至 2021年3月31日) |
|-----------|---|---|
| 投資有価証券売却損 | 2百万円                                    | 7百万円                                    |
| 出資金評価損    | 15                                      | 0                                       |

(有価証券関係)

前事業年度 (2020年3月31日)

子会社株式、関連会社株式及びその他の関係会社有価証券(貸借対照表計上額 子会社株式3,626百万円、関連会社株式1,193百万円、その他の関係会社有価証券2,604百万円)は、市場価格がなく、時価を把握することが極めて困難と認められることから、記載しておりません。

当事業年度 (2021年3月31日)

子会社株式、関連会社株式及びその他の関係会社有価証券(貸借対照表計上額 子会社株式4,987百万円、関連会社株式757百万円、その他の関係会社有価証券2,768百万円)は、市場価格がなく、時価を把握することが極めて困難と認められることから、記載しておりません。

(税効果会計関係)

当社は、繰延税金資産の認識にあたり、将来減算一時差異及び税務上の繰越欠損金が将来の税金負担額を軽減する効果を有するかどうかの回収可能性を考慮して繰延税金資産を計上しております。繰延税金資産の回収可能性の評価に当たっては、予定される繰延税金負債の取崩、予測される将来課税所得及びタックスプランニングを考慮しています。なお、認識された繰延税金資産は、過去の課税所得水準及び繰延税金資産が控除可能な期間における将来課税所得の予測に基づき、回収できる可能性が高いと考えていますが、その予測の前提とした仮定に変化が生じた場合は、繰延税金資産の計上額が見直される可能性があります。

1. 繰延税金資産および繰延税金負債の発生の主な原因別の内訳

|               | 前事業年度<br>(2020年3月31日) | 当事業年度<br>(2021年3月31日) |
|---------------|-----------------------|-----------------------|
| 繰延税金資産        |                       |                       |
| 未払賞与          | 1,774百万円              | 1,838百万円              |
| 減価償却超過額       | 1,291                 | 1,248                 |
| 減損損失          | 1,183                 | 1,121                 |
| たな卸資産評価損      | 59                    | 70                    |
| 税務上の繰越欠損金     | 285                   | 40                    |
| 税務売上認識額       | 157                   | 78                    |
| 未払事業税・事業所税    | 181                   | 183                   |
| 資産除去債務        | 348                   | 356                   |
| 投資損失引当金       | 274                   | 263                   |
| 請負開発損失引当金     | 215                   | 97                    |
| 貸倒引当金         | 82                    | 94                    |
| 無償サービス費引当金    | 36                    | 25                    |
| その他           | 1,522                 | 1,565                 |
| 小計            | 7,415                 | 6,983                 |
| 評価性引当額        | △3,050                | △3,160                |
| 合計            | 4,364                 | 3,823                 |
| 繰延税金負債        |                       |                       |
| その他有価証券評価差額金  | △2,130                | △3,077                |
| 前払年金費用        | △1,625                | △2,173                |
| その他           | △150                  | △139                  |
| 合計            | △3,906                | △5,390                |
| 繰延税金資産（負債）の純額 | 458                   | △1,567                |

2. 法定実効税率と税効果会計適用後の法人税等の負担率との間に重要な差異があるときの、当該差異の原因となった主要な項目別の内訳

|                       | 前事業年度<br>(2020年3月31日) | 当事業年度<br>(2021年3月31日) |
|-----------------------|-----------------------|-----------------------|
| 法定実効税率                | 30.6%                 | 30.6%                 |
| (調整)                  |                       |                       |
| 交際費等永久に損金に算入されない項目    | 0.5                   | 0.2                   |
| 受取配当金等永久に益金に算入されない項目  | △6.6                  | △9.3                  |
| 評価性引当額の増減             | △4.6                  | 0.5                   |
| 当期実効税率と将来の負担税率との差異の影響 | 0.1                   | 0.1                   |
| 住民税均等割額               | 0.3                   | 0.2                   |
| その他                   | △0.1                  | △0.2                  |
| 税効果会計適用後の法人税等の負担率     | 20.2                  | 22.1                  |

(重要な後発事象)

該当事項はありません。

## ④【附属明細表】

## 【有形固定資産等明細表】

| 資産の種類     | 当期首<br>残高<br>(百万円) | 当期増加額<br>(百万円) | 当期減少額<br>(百万円) | 当期償却額<br>(百万円) | 当期末<br>残高<br>(百万円) | 減価償却<br>累計額<br>(百万円) |
|-----------|--------------------|----------------|----------------|----------------|--------------------|----------------------|
| 有形固定資産    |                    |                |                |                |                    |                      |
| 建物        | 3,365              | 125            | 0              | 430            | 3,060              | 9,008                |
| 構築物       | 201                | 5              | —              | 10             | 196                | 259                  |
| 営業用コンピュータ | 5,826              | 1,956          | 43             | 2,728<br>(6)   | 5,011              | 22,750               |
| 工具、器具及び備品 | 1,220              | 104            | 0              | 157            | 1,166              | 3,577                |
| 土地        | 599                | —              | —              | —              | 599                | —                    |
| リース資産     | 23                 | 374            | —              | 84             | 313                | 82                   |
| 有形固定資産計   | 11,236             | 2,566          | 43             | 3,411<br>(6)   | 10,348             | 35,678               |
| 無形固定資産    |                    |                |                |                |                    |                      |
| ソフトウェア    | 16,413             | 6,844          | 651<br>(454)   | 5,006          | 17,600             | —                    |
| リース資産     | —                  | 436            | —              | 80             | 356                | —                    |
| その他       | 12                 | 105            | —              | 3              | 114                | —                    |
| 無形固定資産計   | 16,426             | 7,386          | 651<br>(454)   | 5,089          | 18,070             | —                    |

(注)1. 「当期減少額」および「当期償却額」欄の( )内は内書で、減損損失の計上額です。また有形固定資産の「減価償却累計額」欄には、減損損失累計額を含めて記載しております。

2. 営業用コンピュータの増加は、主にアウトソーシング用コンピュータを期間中に納入し稼動を開始したものです。

3. ソフトウェアの増加は、主にアウトソーシング用ソフトウェアの開発によるものです。

## 【引当金明細表】

| 科目          | 当期首残高<br>(百万円) | 当期増加額<br>(百万円) | 当期減少額<br>(百万円) | 当期末残高<br>(百万円) |
|-------------|----------------|----------------|----------------|----------------|
| 貸倒引当金       | 271            | 40             | 3              | 307            |
| 無償サービス費引当金  | 119            | 81             | 119            | 81             |
| 進路選択支援補填引当金 | 27             | —              | 27             | —              |
| 請負開発損失引当金   | 703            | 158            | 541            | 320            |
| 偶発損失引当金     | 202            | 6              | 22             | 186            |
| 環境対策引当金     | 177            | —              | 177            | —              |
| 事務所移転費用引当金  | 66             | —              | 66             | —              |
| 投資損失引当金     | 898            | 29             | 66             | 861            |

(2) 【主な資産及び負債の内容】

連結財務諸表を作成しているため、記載を省略しております。

(3) 【その他】

該当事項はありません。



## 第6【提出会社の株式事務の概要】

|                    |   |
|--------------------|---|
| 事業年度               | 4月1日から3月31日まで   |
| 定時株主総会             | 6月中   |
| 基準日                | 3月31日   |
| 剰余金の配当の基準日         | 9月30日、3月31日   |
| 1単元の株式数            | 100株  |
| 単元未満株式の買取り<br>取扱場所 | (特別口座)<br>東京都千代田区丸の内一丁目4番1号<br>三井住友信託銀行株式会社 証券代行部   |
| 株主名簿管理人            | 東京都千代田区丸の内一丁目4番1号<br>三井住友信託銀行株式会社   |
| 取次所                | —   |
| 買取手数料              | 株式の売買の委託に係る手数料相当額として別途定める金額   |
| 公告掲載方法             | 電子公告とする ( <a href="https://www.unisys.co.jp/com/notification/">https://www.unisys.co.jp/com/notification/</a> )。<br>但し、事故その他やむを得ない事由によって電子公告による公告をすることができない場合は、日本経済新聞に掲載して行う。 |
| 株主に対する特典           | 該当事項なし。   |

## 第7【提出会社の参考情報】

### 1【提出会社の親会社等の情報】

当社は、金融商品取引法第24条の7第1項に規定する親会社等はありません。

### 2【その他の参考情報】

当事業年度の開始日から有価証券報告書提出日までの間に、次の書類を提出しております。

#### (1) 有価証券報告書及びその添付書類並びに確認書

事業年度(第76期)(自 2019年4月1日 至 2020年3月31日) 2020年6月26日関東財務局長に提出

#### (2) 内部統制報告書及びその添付書類

2020年6月26日関東財務局長に提出

#### (3) 四半期報告書及び確認書

(第77期第1四半期)(自 2020年4月1日 至 2020年6月30日) 2020年8月13日関東財務局長に提出

(第77期第2四半期)(自 2020年7月1日 至 2020年9月30日) 2020年11月12日関東財務局長に提出

(第77期第3四半期)(自 2020年10月1日 至 2020年12月31日) 2021年2月10日関東財務局長に提出

#### (4) 臨時報告書

2020年6月25日関東財務局長に提出

企業内容等の開示に関する内閣府令第19条第1項及び第2項第2号の2(新株予約権の発行)の規定に基づく臨時報告書です。

2020年6月29日関東財務局長に提出

企業内容等の開示に関する内閣府令第19条第2項第9号の2(株主総会における議決権行使の結果)の規定に基づく臨時報告書です。

#### (5) 訂正臨時報告書

2020年7月13日関東財務局に提出

2020年6月25日提出の臨時報告書(新株予約権の発行)に係る訂正臨時報告書です。

2020年10月1日関東財務局に提出。2020年6月29日提出の臨時報告書(株主総会における議決権行使の結果)に係る訂正臨時報告書です。

#### (6) 発行登録書

2021年1月20日関東財務局に提出

## 第二部【提出会社の保証会社等の情報】

該当事項はありません。

# 独立監査人の監査報告書及び内部統制監査報告書

2021年6月25日

日本ユニシス株式会社  
取締役会 御 中

有限責任監査法人トーマツ  
東京事務所

指定有限責任社員  
業務執行社員 公認会計士 轟 一成 印

指定有限責任社員  
業務執行社員 公認会計士 吉 崎 肇 印

## <財務諸表監査>

### 監査意見

当監査法人は、金融商品取引法第193条の2第1項の規定に基づく監査証明を行うため、「経理の状況」に掲げられている日本ユニシス株式会社の2020年4月1日から2021年3月31日までの連結会計年度の連結財務諸表、すなわち、連結貸借対照表、連結損益計算書、連結包括利益計算書、連結株主資本等変動計算書、連結キャッシュ・フロー計算書、連結財務諸表作成のための基本となる重要な事項、その他の注記及び連結附属明細表について監査を行った。

当監査法人は、上記の連結財務諸表が、我が国において一般に公正妥当と認められる企業会計の基準に準拠して、日本ユニシス株式会社及び連結子会社の2021年3月31日現在の財政状態並びに同日をもって終了する連結会計年度の経営成績及びキャッシュ・フローの状況を、全ての重要な点において適正に表示しているものと認める。

### 監査意見の根拠

当監査法人は、我が国において一般に公正妥当と認められる監査の基準に準拠して監査を行った。監査の基準における当監査法人の責任は、「連結財務諸表監査における監査人の責任」に記載されている。当監査法人は、我が国における職業倫理に関する規定に従って、会社及び連結子会社から独立しており、また、監査人としてのその他の倫理上の責任を果たしている。当監査法人は、意見表明の基礎となる十分かつ適切な監査証拠を入手したと判断している。

### 監査上の主要な検討事項

監査上の主要な検討事項とは、当連結会計年度の連結財務諸表の監査において、監査人が職業的専門家として特に重要であると判断した事項である。監査上の主要な検討事項は、連結財務諸表全体に対する監査の実施過程及び監査意見の形成において対応した事項であり、当監査法人は、当該事項に対して個別に意見を表明するものではない。

| ソフトウェア請負開発等の総原価の見積り   |  |
|---|--|
| 監査上の主要な検討事項の内容及び決定理由  | 監査上の対応   |
| <p>日本ユニシス株式会社および一部の連結子会社は、(連結財務諸表作成のための基本となる重要な事項) 4 (5) 重要な収益及び費用の計上基準に記載のとおり、システムサービスセグメントに含まれるソフトウェアの請負開発契約に係る収益の計上基準として主に工事進行基準を適用している。また、(連結財務諸表作成のための基本となる重要な事項) 4 (3) 重要な引当金の計上基準に記載のとおり、請負開発契約等に係る将来の損失発生が見込まれる場合は、損失の見積額に基づいて請負開発損失引当金を計上している。当連結会計年度のシステムサービスセグメントの売上高は93,572百万円であり、このうち一部の請負開発契約について工事進行基準を適用している。また、当連結会計年度の請負開発損失引当金の残高は328百万円である。</p> <p>工事進行基準は、請負開発契約の進捗部分について成果の確実性が認められる場合に進捗度に応じて売上を計上する会計処理であり、進捗度は請負開発契約の全作業工程に占める完了した作業工程の割合によって見積もられる。また、請負開発損失引当金の計上額は、請負開発契約等に係る総原価が総収益を超過すると見込まれる場合に、その超過すると見込まれる額のうち、当該請負開発契約等に関して既に計上された損益の額を控除して見積もられる。</p> <p>工事進行基準を適用した売上に関する進捗度及び請負開発損失引当金は特に作業工程に係る総原価の見積りの影響を受けるため、仮に作業工程に係る総原価が適切に見積もられない場合は、工事進行基準による売上高及び請負開発損失引当金が適切に算定されない可能性がある。</p> <p>システムサービスセグメントに含まれるソフトウェアの請負開発契約は、顧客要求の多様化、システムに求められる品質レベルの高度化等、個別性が高く総原価の見積りに不確実性を伴う案件が含まれる。</p> <p>請負開発契約の案件の受注時に見積られる作業工程に係る総原価は、その後の工程進捗の過程で随時見直しされるが、特に、工数の積算は、開発規模、開発期間、生産性、開発リスクへの対応など多くの要素を総合的に考慮して見直しされる可能性があり、当該見積りは経営者による判断が重要な影響を及ぼしている。</p> <p>以上から、当監査法人は、ソフトウェア請負開発等の作業工程に係る総原価の見積りは不確実性を伴い、経営者による判断が重要な影響を及ぼすことから、当該事項を監査上の主要な検討事項に該当するものと判断した。</p> | <p>当監査法人は、システムサービスセグメントに含まれるソフトウェアの請負開発契約の総原価の見積りの合理性を評価するために、主に以下の手続を実施した。</p> <ul style="list-style-type: none"> <li>● 総原価の見積りプロセスに関連する内部統制の整備・運用状況の有効性を評価した。特に、以下の点を理解して、その有効性を評価した。 <ul style="list-style-type: none"> <li>・ 案件固有の不確実性の評価を反映した工数の積算を含む総原価の見積りが合理的に行われている点</li> <li>・ 開発後の状況の変化を、適時に総原価の見積りに反映している点</li> </ul> </li> <li>● 請負開発契約の契約金額、開発規模、開発の遅延等の状況を考慮して案件を抽出し、抽出された案件の総原価見積りの合理性を評価するために、以下の手続を実施した。 <ul style="list-style-type: none"> <li>・ ソフトウェアの請負開発契約書及び案件会議資料等の閲覧並びに適切な管理者に対する質問を行い、総原価の見積りの前提を理解し経営者の判断を評価した。</li> <li>・ 当初の総原価と最新の総原価の見積りの比較並びに案件の進捗度と総原価の見積りに対する原価発生割合等の比較及び差異内容の検討を行い、総原価の見積りの精度を評価した。</li> <li>・ 請負開発契約で顧客と合意した内容及び案件の状況等を総原価の見積りに適切に反映しているか検討を行った。</li> </ul> </li> </ul> |

## 連結財務諸表に対する経営者並びに監査役及び監査役会の責任

経営者の責任は、我が国において一般に公正妥当と認められる企業会計の基準に準拠して連結財務諸表を作成し適正に表示することにある。これには、不正又は誤謬による重要な虚偽表示のない連結財務諸表を作成し適正に表示するために経営者が必要と判断した内部統制を整備及び運用することが含まれる。

連結財務諸表を作成するに当たり、経営者は、継続企業の前提に基づき連結財務諸表を作成することが適切であるかどうかを評価し、我が国において一般に公正妥当と認められる企業会計の基準に基づいて継続企業に関する事項を開示する必要がある場合には当該事項を開示する責任がある。

監査役及び監査役会の責任は、財務報告プロセスの整備及び運用における取締役の職務の執行を監視することにある。

## 連結財務諸表監査における監査人の責任

監査人の責任は、監査人が実施した監査に基づいて、全体としての連結財務諸表に不正又は誤謬による重要な虚偽表示がないかどうかについて合理的な保証を得て、監査報告書において独立の立場から連結財務諸表に対する意見を表明することにある。虚偽表示は、不正又は誤謬により発生する可能性があり、個別に又は集計すると、連結財務諸表の利用者の意思決定に影響を与えると合理的に見込まれる場合に、重要性があると判断される。

監査人は、我が国において一般に公正妥当と認められる監査の基準に従って、監査の過程を通じて、職業的専門家としての判断を行い、職業的懐疑心を保持して以下を実施する。

- 不正又は誤謬による重要な虚偽表示リスクを識別し、評価する。また、重要な虚偽表示リスクに対応した監査手続を立案し、実施する。監査手続の選択及び適用は監査人の判断による。さらに、意見表明の基礎となる十分かつ適切な監査証拠を入手する。
- 連結財務諸表監査の目的は、内部統制の有効性について意見表明するためのものではないが、監査人は、リスク評価の実施に際して、状況に応じた適切な監査手続を立案するために、監査に関連する内部統制を検討する。
- 経営者が採用した会計方針及びその適用方法の適切性、並びに経営者によって行われた会計上の見積りの合理性及び関連する注記事項の妥当性を評価する。
- 経営者が継続企業を前提として連結財務諸表を作成することが適切であるかどうか、また、入手した監査証拠に基づき、継続企業の前提に重要な疑義を生じさせるような事象又は状況に関して重要な不確実性が認められるかどうか結論付ける。継続企業の前提に関する重要な不確実性が認められる場合は、監査報告書において連結財務諸表の注記事項に注意を喚起すること、又は重要な不確実性に関する連結財務諸表の注記事項が適切でない場合は、連結財務諸表に対して除外事項付意見を表明することが求められている。監査人の結論は、監査報告書日までに入手した監査証拠に基づいているが、将来の事象や状況により、企業は継続企業として存続できなくなる可能性がある。
- 連結財務諸表の表示及び注記事項が、我が国において一般に公正妥当と認められる企業会計の基準に準拠しているかどうかとともに、関連する注記事項を含めた連結財務諸表の表示、構成及び内容、並びに連結財務諸表が基礎となる取引や会計事象を適正に表示しているかどうかを評価する。
- 連結財務諸表に対する意見を表明するために、会社及び連結子会社の財務情報に関する十分かつ適切な監査証拠を入手する。監査人は、連結財務諸表の監査に関する指示、監督及び実施に関して責任がある。監査人は、単独で監査意見に対して責任を負う。

監査人は、監査役及び監査役会に対して、計画した監査の範囲とその実施時期、監査の実施過程で識別した内部統制の重要な不備を含む監査上の重要な発見事項、及び監査の基準で求められているその他の事項について報告を行う。

監査人は、監査役及び監査役会に対して、独立性についての我が国における職業倫理に関する規定を遵守したこと、並びに監査人の独立性に影響を与えると合理的に考えられる事項、及び阻害要因を除去又は軽減するためにセーフガードを講じている場合はその内容について報告を行う。

監査人は、監査役及び監査役会と協議した事項のうち、当連結会計年度の連結財務諸表の監査で特に重要であると判断した事項を監査上の主要な検討事項と決定し、監査報告書において記載する。ただし、法令等により当該事項の公表が禁止されている場合や、極めて限定的ではあるが、監査報告書において報告することにより生じる不利益が公共の利益を上回ると合理的に見込まれるため、監査人が報告すべきでないと判断した場合は、当該事項を記載しない。

## <内部統制監査>

### 監査意見

当監査法人は、金融商品取引法第 193 条の 2 第 2 項の規定に基づく監査証明を行うため、日本ユニシス株式会社の2021年3月31日現在の内部統制報告書について監査を行った。

当監査法人は、日本ユニシス株式会社が2021年3月31日現在の財務報告に係る内部統制は有効であると表示した上記の内部統制報告書が、我が国において一般に公正妥当と認められる財務報告に係る内部統制の評価の基準に準拠して、財務報告に係る内部統制の評価結果について、全ての重要な点において適正に表示しているものと認める。

### 監査意見の根拠

当監査法人は、我が国において一般に公正妥当と認められる財務報告に係る内部統制の監査の基準に準拠して内部統制監査を行った。財務報告に係る内部統制の監査の基準における当監査法人の責任は、「内部統制監査における監査人の責任」に記載されている。当監査法人は、我が国における職業倫理に関する規定に従って、会社及び連結子会社から独立しており、また、監査人としてのその他の倫理上の責任を果たしている。当監査法人は、意見表明の基礎となる十分かつ適切な監査証拠を入手したと判断している。

### 内部統制報告書に対する経営者並びに監査役及び監査役会の責任

経営者の責任は、財務報告に係る内部統制を整備及び運用し、我が国において一般に公正妥当と認められる財務報告に係る内部統制の評価の基準に準拠して内部統制報告書を作成し適正に表示することにある。

監査役及び監査役会の責任は、財務報告に係る内部統制の整備及び運用状況を監視、検証することにある。

なお、財務報告に係る内部統制により財務報告の虚偽の記載を完全には防止又は発見することができない可能性がある。

### 内部統制監査における監査人の責任

監査人の責任は、監査人が実施した内部統制監査に基づいて、内部統制報告書に重要な虚偽表示がないかどうかについて合理的な保証を得て、内部統制監査報告書において独立の立場から内部統制報告書に対する意見を表明することにある。

監査人は、我が国において一般に公正妥当と認められる財務報告に係る内部統制の監査の基準に従って、監査の過程を通じて、職業的専門家としての判断を行い、職業的懐疑心を保持して以下を実施する。

- ・ 内部統制報告書における財務報告に係る内部統制の評価結果について監査証拠を入手するための監査手続を実施する。内部統制監査の監査手続は、監査人の判断により、財務報告の信頼性に及ぼす影響の重要性に基づいて選択及び適用される。
- ・ 財務報告に係る内部統制の評価範囲、評価手続及び評価結果について経営者が行った記載を含め、全体としての内部統制報告書の表示を検討する。
- ・ 内部統制報告書における財務報告に係る内部統制の評価結果に関する十分かつ適切な監査証拠を入手する。監査人は、内部統制報告書の監査に関する指示、監督及び実施に関して責任がある。監査人は、単独で監査意見に対して責任を負う。

監査人は、監査役及び監査役会に対して、計画した内部統制監査の範囲とその実施時期、内部統制監査の実施結果、識別した内部統制の開示すべき重要な不備、その是正結果、及び内部統制の監査の基準で求められているその他の事項について報告を行う。

監査人は、監査役及び監査役会に対して、独立性についての我が国における職業倫理に関する規定を遵守したこと、並びに監査人の独立性に影響を与えると合理的に考えられる事項、及び阻害要因を除去又は軽減するためにセーフガードを講じている場合はその内容について報告を行う。

### 利害関係

会社及び連結子会社と当監査法人又は業務執行社員との間には、公認会計士法の規定により記載すべき利害関係はない。

以上

---

※ 1. 上記は、監査報告書の原本に記載された事項を電子化したものであり、その原本は当社(有価証券報告書提出会社)が別途保管しております。

2. XBR Lデータは監査の対象には含まれていません。

# 独立監査人の監査報告書

2021年6月25日

日本ユニシス株式会社  
取締役会 御中

有限責任監査法人トーマツ  
東京事務所

指定有限責任社員  
業務執行社員 公認会計士 轟 一成 印

指定有限責任社員  
業務執行社員 公認会計士 吉崎 肇 印

## 監査意見

当監査法人は、金融商品取引法第193条の2第1項の規定に基づく監査証明を行うため、「経理の状況」に掲げられている日本ユニシス株式会社の2020年4月1日から2021年3月31日までの第77期事業年度の財務諸表、すなわち、貸借対照表、損益計算書、株主資本等変動計算書、重要な会計方針、その他の注記及び附属明細表について監査を行った。

当監査法人は、上記の財務諸表が、我が国において一般に公正妥当と認められる企業会計の基準に準拠して、日本ユニシス株式会社の2021年3月31日現在の財政状態及び同日をもって終了する事業年度の経営成績を、全ての重要な点において適正に表示しているものと認める。

## 監査意見の根拠

当監査法人は、我が国において一般に公正妥当と認められる監査の基準に準拠して監査を行った。監査の基準における当監査法人の責任は、「財務諸表監査における監査人の責任」に記載されている。当監査法人は、我が国における職業倫理に関する規定に従って、会社から独立しており、また、監査人としてのその他の倫理上の責任を果たしている。当監査法人は、意見表明の基礎となる十分かつ適切な監査証拠を入手したと判断している。

## 監査上の主要な検討事項

監査上の主要な検討事項とは、当事業年度の財務諸表の監査において、監査人が職業的専門家として特に重要であると判断した事項である。監査上の主要な検討事項は、財務諸表全体に対する監査の実施過程及び監査意見の形成において対応した事項であり、当監査法人は、当該事項に対して個別に意見を表明するものではない。

ソフトウェア請負開発等の総原価の見積り

連結財務諸表の監査報告書に記載されている監査上の主要な検討事項（ソフトウェア請負開発等の総原価の見積り）と同一内容であるため、記載を省略している。

## 財務諸表に対する経営者並びに監査役及び監査役会の責任

経営者の責任は、我が国において一般に公正妥当と認められる企業会計の基準に準拠して財務諸表を作成し適正に表示することにある。これには、不正又は誤謬による重要な虚偽表示のない財務諸表を作成し適正に表示するために経営者が必要と判断した内部統制を整備及び運用することが含まれる。



財務諸表を作成するに当たり、経営者は、継続企業の前提に基づき財務諸表を作成することが適切であるかどうかを評価し、我が国において一般に公正妥当と認められる企業会計の基準に基づいて継続企業に関する事項を開示する必要がある場合には当該事項を開示する責任がある。

監査役及び監査役会の責任は、財務報告プロセスの整備及び運用における取締役の職務の執行を監視することにある。

#### 財務諸表監査における監査人の責任

監査人の責任は、監査人が実施した監査に基づいて、全体としての財務諸表に不正又は誤謬による重要な虚偽表示がないかどうかについて合理的な保証を得て、監査報告書において独立の立場から財務諸表に対する意見を表明することにある。虚偽表示は、不正又は誤謬により発生する可能性があり、個別に又は集計すると、財務諸表の利用者の意思決定に影響を与えると合理的に見込まれる場合に、重要性があると判断される。

監査人は、我が国において一般に公正妥当と認められる監査の基準に従って、監査の過程を通じて、職業的専門家としての判断を行い、職業的懐疑心を保持して以下を実施する。

- ・ 不正又は誤謬による重要な虚偽表示リスクを識別し、評価する。また、重要な虚偽表示リスクに対応した監査手続を立案し、実施する。監査手続の選択及び適用は監査人の判断による。さらに、意見表明の基礎となる十分かつ適切な監査証拠を入手する。
- ・ 財務諸表監査の目的は、内部統制の有効性について意見表明するためのものではないが、監査人は、リスク評価の実施に際して、状況に応じた適切な監査手続を立案するために、監査に関連する内部統制を検討する。
- ・ 経営者が採用した会計方針及びその適用方法の適切性、並びに経営者によって行われた会計上の見積りの合理性及び関連する注記事項の妥当性を評価する。
- ・ 経営者が継続企業を前提として財務諸表を作成することが適切であるかどうか、また、入手した監査証拠に基づき、継続企業の前提に重要な疑義を生じさせるような事象又は状況に関して重要な不確実性が認められるかどうか結論付ける。継続企業の前提に関する重要な不確実性が認められる場合は、監査報告書において財務諸表の注記事項に注意を喚起すること、又は重要な不確実性に関する財務諸表の注記事項が適切でない場合は、財務諸表に対して除外事項付意見を表明することが求められている。監査人の結論は、監査報告書日までに入手した監査証拠に基づいているが、将来の事象や状況により、企業は継続企業として存続できなくなる可能性がある。
- ・ 財務諸表の表示及び注記事項が、我が国において一般に公正妥当と認められる企業会計の基準に準拠しているかどうかとともに、関連する注記事項を含めた財務諸表の表示、構成及び内容、並びに財務諸表が基礎となる取引や会計事象を適正に表示しているかどうかを評価する。

監査人は、監査役及び監査役会に対して、計画した監査の範囲とその実施時期、監査の実施過程で識別した内部統制の重要な不備を含む監査上の重要な発見事項、及び監査の基準で求められているその他の事項について報告を行う。

監査人は、監査役及び監査役会に対して、独立性についての我が国における職業倫理に関する規定を遵守したこと、並びに監査人の独立性に影響を与えると合理的に考えられる事項、及び阻害要因を除去又は軽減するためにセーフガードを講じている場合はその内容について報告を行う。

監査人は、監査役及び監査役会と協議した事項のうち、当事業年度の財務諸表の監査で特に重要であると判断した事項を監査上の主要な検討事項と決定し、監査報告書において記載する。ただし、法令等により当該事項の公表が禁止されている場合や、極めて限定的ではあるが、監査報告書において報告することにより生じる不利益が公共の利益を上回ると合理的に見込まれるため、監査人が報告すべきでないと判断した場合は、当該事項を記載しない。

#### 利害関係

会社と当監査法人又は業務執行社員との間には、公認会計士法の規定により記載すべき利害関係はない。

以上

---

※ 1. 上記は、監査報告書の原本に記載された事項を電子化したものであり、その原本は当社(有価証券報告書提出会社)が別途保管しております。

2. XBRLデータは監査の対象には含まれていません。